O Presidente da Republica Assignou Decreto-Lei Suspendendo Este Mez o Desconto das Consignações em Folha

200 RÉIS

Diario Carioca

200 RÉIS

Director-Presidente HORACIO DE CARVALHO JUNIOR — Fundador: J. E. DE MACEDO SOARES — Director-Thesoureiro J. B. MARTINS GUIMARAES

Anno XI — Numero 3.005 || Rio de Janeiro, Terça-feira, 29 de Março de 1938 || Praça Tiradentes n.° 17

Quem Não Se Sentir Bem, na America, Que a Deixe Livremente!

Não existem em nosso continente minorias raciaes nem concessões territoriaes a paizes estrangeiros -- Brilhante editorial de "La Hora", de Santiago

SANTIAGO DE CHILE, março (via aerea) — O jornal "La Hora" publicou na sua edição de sexta-feira ultima o seguinte artigo sobre o Brasil:

"Quando commentamos a annexação da Austria pela Allemanha, expressamos que a acção desenvolvida pelo hitlerismo e os fundamentos dos pa-

Ministro Oswaldo Aranha

ra justifical-a — libertar o nazismo austriaco da oppressão politica que o impedia de manifestar-se e desenvolver-se — envolvia a materialização de uma doutrina intervencionista, não sómente para os paizes situados nas vizinhanças das fronteiras germanicas, sinão tambem para os do Continente Americano, em muitos dos quaes existem importantes centros de colonização allemã e todos os ricos mananciaes de materias primas, desesperadoramente necessarias para fazer mover a industria e fortalecer a esgotada economia do Reich.

Nessa occasião — e sem pensar que os factos não tardariam muito a justificar as nossas apprehensões — insinuamos a conveniencia de que os governos deste Continente considerassem as novas modalidades da politica exterior do nazismo germanico, que pretende estrender, além de suas fronteiras, o direito politico interno, e de que se reconheça a legalidade de suas organizações partidarias, illegitimamente formadas em territorios estrangeiros, não dependentes do governo de Berlim e que ainda conservam formas de governo republicano e democratico.

O primeiro alarma

O primeiro alarma foi experimentado pelo Brasil. Nos Estados do Sul desse paiz existem importantes agrupapmentos colonizadores de origem allemã (cerca de 80 mil almas), as quaes, amparadas por uma legislação amplamente democratica que os incorporava sem restricções nem limitações ao estatuto civil imperante para os autochtones, vêm trabalhando e prosperando, contribuindo poderosamente — como era seu dever — para o desenvolvimento e progresso economico da Republica que generosamente os abrigou.

Nesses agrupamentos, muito cedo se introduziu o virus do nacional-socialismo, organizando-se a secção correspondente sob a chefia do que poderiamos chamar um "subfuehrer" dependente do Bureau Central, radicado em Berlim, sob uma

(Conclue na 12ª p...)

Depois da farra...
SAL DE FRUCTA ENO

SUSPENSAS
As Consignações em Folha

E' do seguinte teôr o decreto-lei do presidente da Republica, suspendendo este mez as consignações em folha:

"O presidente da Republica, usando das faculdades que lhe confere o art. 180 da Constituição Federal, e

Considerando que a carencia de tempo impossibilita o cotejo das contas-correntes, levantadas pelos consignatarios, com as segundas vias dos contratos existentes;

Considerando que essa circumstancia impõe a adoptação de uma providencia preliminar e immediata, de modo que não haja retardamento ou modificação na escala de pagamento dos funccionarios activos e inactivos.

Decreta:

Art. 1° — No mez de março do corrente anno, nenhum desconto autorizado far-se-á em folha de pagamento, não sendo exigivel juros por essa móra.

Ar. 2° — Revogam-se as disposições em contrario.

Rio de Janeiro, 28 de março de 1938, 117° da Independencia e 50° da Republica. — (aa.) Getulio Vargas — A. de Souza Costa."

Amigo da Paz Continental!

O telegramma enviado pelo presidente Getulio Vargas ao general Agustin Justo

General Augustin Justo

BUENOS AIRES, 28 — Causou aqui a melhor impressão o telegramma que o sr. Getulio Vargas enviou ao general Augustin Justo, associando-se ás homenagens que lhe foram prestadas por motivo de sua eleição para presidente de honra da Conferencia da Paz do Chaco. O telegramma do presidente da Republica do Brasil está redigido nos seguintes termos:

"Em nome do governo e do povo brasileiros tenho a satisfação de associar-me ás homenagens tributadas ao illustre amigo e de expressar-lhe os votos de felicidade pessoal por motivo de seu anniversario. Os persistentes esforços que soube empregar para a segurança da paz continental proporcionaram a v. excia. a merecida estima e confiança das nações americanas que muito ainda esperam de sua actuação intelligente e esclarecida. — (a.) Getulio Vargas."

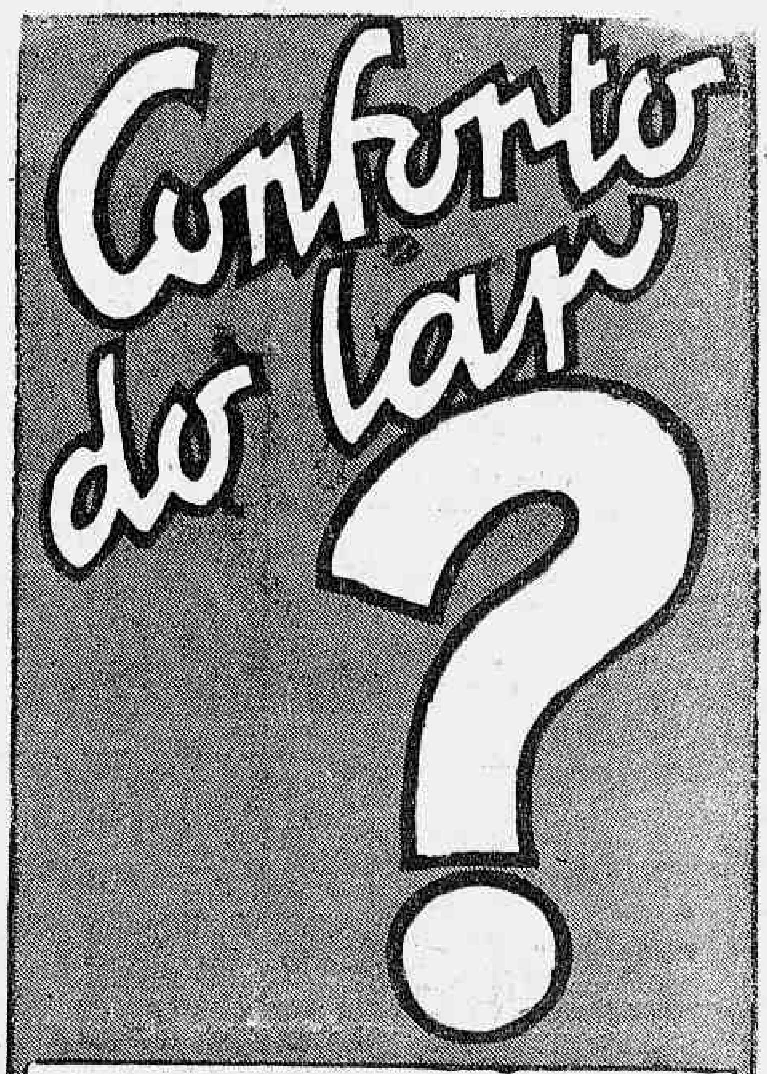

VIDE NA PAGINA 10

"A SÃO PAULO" Companhia Nacional de Seguros de Vida

SUCCURSAL NESTA CAPITAL: AVENIDA RIO BRANCO N.° 131 — 1.° ANDAR

Directores — DR. JOSE' MARIA WHITAKER
DR. ERASMO TEIXEIRA DE ASSUMPÇAO
DR. J. C. DE MACEDO SOARES

VAMOS REVERTER...

O D. N. C. depois de haver adquirido 70 % da safra, a está revertendo aos lavradores acarretando grandes prejuizos. — (Dos jornaes.)

A Reorganização do Serviço Sanitario do Estado do Rio

INICIADAS HONTEM, OFFICIALMENTE, AS ACTIVIDADES NO DISTRICTO NUMERO 1, COM SÉDE EM RIO BONITO

Da maneira que havia sido noticiado, realizou-se hontem, ás 16 horas, a inauguração do Districto Sanitario n° 1, com séde na cidade de Rio Bonito. Esta inauguração marca o inicio de um largo programma de acção em favor da saude das populações do interior do Estado, traçado pelo governo fluminense.

O acto inaugural contou com a presença do dr. Alfredo Neves, que foi representando o interventor Amaral Peixoto, do sr. Horacio de Carvalho Junior, secretario do Interior e Justiça, do sr. Luperio Santos, do sr. Mario Pinotti, director do Departamento de Saude Publica, do dr. Amaral Peixoto e de outras autoridades, além de numerosas pessoas gradas, de representantes da imprensa carioca e fluminense. O Centro Sanitario de Rio Bonito está condignamente installado em predio especialmente adaptado pelo Serviço de Engenharia Sanitaria do Departamento de Saude Publica.

A CERIMONIA INAUGURAL

Presentes as autoridades teve logar a cerimonia inaugural do Posto. Inicialmente discursou o dr. Mario Pinotti que, em vibrante improviso, poz em relevo a feliz iniciativa do interventor Amaral Peixoto, que tornaria mais efficientes os serviços de saude do Estado. Em seguida o dr. Mario Pinotti diz que aquella era a terceira inauguração de importancia que realizava: a primeira foi do Laboratorio de Saude Publica em Campos, e a segunda a do Hospital de Psychopathas, em Nictheroy. Depois referiu-se com enthusiasmo ao funccionalismo disciplinado e operoso que encontrara, aos technicos competentes com que contava para realizar obra proveitosa e, finalmente, lembrou que, como dissera Voltaire, a sciencia, a pratica e os recursos isolados de nada valiam sem o enthusiasmo. E, no Estado do Rio, deste enthusiasmo todos se sentiam possuidos, neste momento em que o interventor do Estado dava provas concretas de estar disposto a elevar o nivel de saude da população fluminense, e a iniciar uma campanha implacavel contra os mais te-

(Conclue na 12ª pagina)

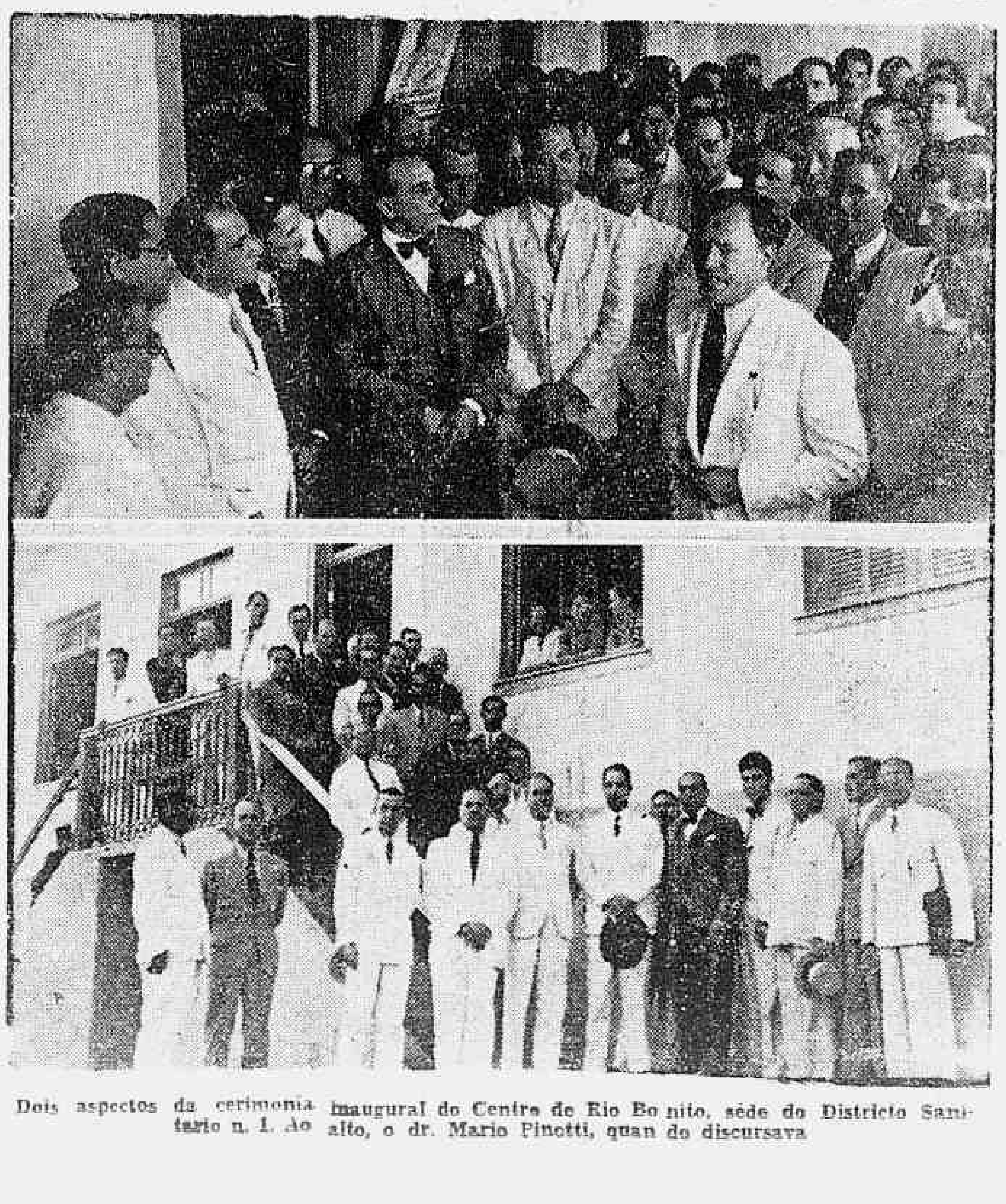

Dois aspectos da ceremonia inaugural do Centro de Rio Bonito, séde do Districto Sanitario n. 1. Ao alto, o dr. Mario Pinotti, quando discursava

Secção Bancaria — FINANÇAS

imprimamos á economia nacional uma direcção vasada nas nossas realidades.

A reunião dos secretarios de Fazenda, num debate conjunto de alguns problemas vitaes da administração, estabeleceu sábio precedente tendente a firmar unidade de orientação no sector economico-financeiro. Esse precedente, mais pratico e menos dispendioso que os famosos congressos, com suas theses exaustivas e innocuas, justifica a realização de outras conferencias no mesmo sentido. Os secretarios da Agricultura tambem lucrariam se estudassem em commum diversas questões que lhes affectam.

O titular da Agricultura é um technico cujo contacto com os administradores e collegas estaduaes, lhe pode ser agradavel e utilissimo. São praticas de administração beneficas, mas que por si mesmas não solucionam o problema de unidade de commando, pelo qual insistimos, convictos de prestar serviços á administração publica.

A reforma monetaria, a reorganização financeira e bancaria do paiz, o problema do credito, fomento da producção agricola, estabelecimento de culturas novas, transporte e communicações, etc., são questões que se entrosam. Dahi a necessidade, ao meu ver urgente, duma ligação estreita entre os ministerios da Fazenda, Agricultura, Trabalho e Viação, aos quaes se affectam essas diversas questões. A solução parcial de um problema economico em se estabelecer as imprescindiveis ligações com os demais problemas que entre si interdependem, não faz jus a merecimento por parte de quem a realize. E', antes, obra pessoal, vangloria inutil, que devemos evitar repetir-se no Estado Novo.

O fortalecimento das relações entre os ministerios do sector economico é mais que urgente. Emquanto não se constitue o Conselho de Economia, e o systema corporativo brasileiro não entra na phase de estabelecimento definitivo, essa ligação é essencial á boa ordem do regime.

Doutra forma será o parcellamento das soluções administrativas com grave damno para as forças productoras do paiz. Vejamos, por exemplo, o destino da Carteira de Credito Agricola e Industrial criada no Banco do Brasil e entregue aos cuidados desvelosos do meu digno amigo sr. Souza Costa. Com apenas cem mil contos de numerario inicial, que poderá fazer de util, quando somente a Lei do Reajustamento consumiu muito maior quantia, apenas para evitar o sequestro pelos estabelecimentos bancarios, das fazendas cujos proprietarios imprevidentes oneraram, em negocios damnosos para esses mesmos bancos?

Ora, o credito agricola, sem a assistencia do Ministerio da Agricultura, pode ser uma operação commercial, louvavel e digna. Nunca, em boa technica, poderá chamar-se de credito agricola, pois lhe faltarão as caracteristicas technicas que definem e classificam essa operação.

O credito rural é uma decorrencia da politica agraria que se imprime a um determinado paiz. Mas, na boa logica, cabe ao Ministerio da Agricultura firmal-a e levar a bom termo. Transformal-o numa simples carteira de um banco ecclectico, embora importante, não pode ser mais que uma experiencia da qual esperamos alguns resultados, pois felizmente se acha entregue a um perfeito conhecedor de seu "metier".

GIL AMO'RA

O Caso da Reversão dos Cafés da Serie «R» em Quota «L»

Interessante discurso na Associação Commercial

Na ultima reunião da Associação Commercial, o sr. Ruy Gomes de Almeida fez a seguinte e importante communicação:

"Sr. Presidente: o commercio, como já foi dito aqui, não póde deixar de pôr em duvida a legalidade da conversão da Série "R" em quota "L" e, para bem apprehender as suas razões, faz-se mistér relegar para um plano secundario o exame frio da letra do Convenio e do Regulamento de Embarques, para se deter um pouco na apreciação do espirito que os ditou. Quando foi da celebração do Convenio Caféeiro de Maio, a politica do café orientava-se, francamente, no sentido da valorização do producto. Com essa preoccupação foi elle votado e sobre o mesmo calçado o actual Regulamento de Embarques.

O Regulamento deixou o embarcador na situação de optar por uma das alternativas: **despachar a quóta de equilibrio, já vendida ao D. N. C., submettendo-se aos preços previamente estabelecidos, ou despachal-a "para retenção por tempo indeterminado".**

A primeira era a regra e a segunda a excepção. Ora, com uma politica valorizada, em que se estabelecia uma quóta de equilibrio de 70% sobre a producção, quóta esta vendida ao D. N. C. para ser incinerada, ninguem poderia suppôr que essa mesma quóta viesse a ser, um dia, revertida para o mercado, no todo ou em parte, eventualidade que não fazia prevêr nem a orientação da politica caféeira, de então, nem o volume da safra, que não accenava, com a possibilidade da falta de café, mormente quando estavamos perdendo mercados a olhos vistos.

Segundo o pensamento reinante dentro do D. N. C., entretanto, o commercio deveria ter previsto, mediante calculos, a necessidade da reversão da Série "R", pelo menos com relação aos Estados do Rio e Espirito Santo. Foi esquecido, comtudo, que governar é prevêr, e por isso tal previsão deveria ter partido do D. N. C. pelos informes das suas varias secções concluiu que os referidos Estados, por falta de café poderiam não cobrir as suas quótas, deveria immediatamente baixar um communicado, dispensando os cafés que fossem apresentados a despacho e de producção daquelles Estados, da quóta de equilibrio. Isso seria sabio e se enquadraria perfeitamente na letra do Convenio em sua clausula 7ª não o que foi feito que é arbitrario.

A clausula 7ª do Convenio não faz referencia alguma á **conversão da Série "R"**, senão a um **"augmento da quota "L" nos Estados onde se verificar deficiencia de disponibilidade de café para exportar"**. Comprehende-se o augmento da quóta "L" com a diminuição correspondente da quóta de equilibrio. O regulamento de embarques, com a clausula "a reversão da Série "R" para o mercado, foi além do que lhe permittia o Convenio e, sendo este a base daquelle, forçoso é concluir pela illegalidade da medida. Se a quóta de equilibrio, por determinação do Convenio, teria que ser adquirida para incineração como, por prescripção de um regulamento, que emana e está subordinado áquelle, admittir a sua reversão? O documento basico é o Convenio e por isso mesmo annulla quaesquer disposições regulamentares que o contrariem, pois que é principio consagrado no nosso direito que entre preceitos que se contradizem e que promanam da mesma origem o nosso dever é procurar conciliál-os o mais possivel. Se são de natureza differente prevalece o fundamental. O mais geral, o fundamental no caso em apreço é a clausula 7ª do Convenio e esta não autoriza absolutamente a reversão.

Ademais disso, na clausula 5ª do Convenio está bem claro que se considera a quóta de equilibrio como quóta una e que, sem perda dessa unidade, se divide em duas Séries: uma de 30% que será paga ao preço de 5$000 por sacca de 60 kilos e outra de 40%, que será adquirida pelo Departamento, mediante o pagamento de 65$000 por sacca de 60 kilos, de 40% ao preço de 65$000. Quando á unidade da quota de equilibrio não é possivel haja quem della possa duvidar.

Para maior clareza eis a clausula 5ª do Convenio:

"Para a obtenção do equilibrio estatistico em relação á safra de 1937-1938, eximida em vinte e seis milhões, é fixada uma quóta denominada **de equilibrio**, que será entregue ao Departamento Nacional do Café, nos termos do art. 4º do decreto nº. 22.121, de 22 de novembro de 1932, comprendendo as duas séries seguintes: a) **Série DNC**, correspondente a 30% do volume total da safra, na qual são admittidos até 3% de impurezas, e que será adquirida pelo Departamento, no interior, mediante o pagamento de 5$000, por saca de 60 kilos, liquidos inclusive saccaria; b) **Série "R"**, correspondente a 40% do volume total da safra, e que será adquirida pelo Departamento, no interior, mediante o pagamento de 65$000 por saca de 60 kilos, liquidos, inclusive a sacaria. Os 30% restantes constituirão a quóta "L" e serão de livre commercio e exportação, nos termos do Regulamento de Embarques. De accôrdo com o art. 4º "in fine" do decreto 22.121, de 22 de dezembro de 1932, os cafés não vendidos ao Departamento da Séries DNC e "R" ficarão por este retidos por tempo indeterminado para serem libertados quando e como for julgado conveniente pelo Departamento Nacional do Café". Deste modo os embarcadores que não declararem no corpo dos conhecimentos da quóta de equilibrio que o café é para retençã por tempo indeterminado, terão os seus cafés vendidos ao Departamento, conforme o artigo 3º do Regulamento de Embarques, aos preços fixados pela clausula 5ª do Convenio.

Não se póde inferir na faculdade que lhe dá a clausula 7ª do Convenio seja licito ao D. N. C., reverter para o mercado um café comprado para incineração, desobrigando-se arbitrariamente das responsabilidades assumidas para com a parte vendedora, com fito de augmentar o volume de café dos Estados, nos quaes houve falta, quando na prevista hypothese de falta de café, elle teria que augmentar o volume da quota, "L" nos Estados em que tal se verificasse.

Aquillo que consummado sociologo diz observar-se no dominio da Philosophia Politica, em que se nota um divorcio completo da palavra e da acção humanas, perde a sua razão de ser no Novo Estado. Elle veio, justamente, corrigir as falhas que se notavam no regime liberal. Nelle haverá por certo e está havendo concordancia absoluta entre a palavra e a acção. Se a imprensa, o livro, a tribuna e o parlamento ecôavam por toda a parte, no regime liberal, as palavras academicas de razão, direito e justiça, em flagrante contradicção com a responsabilidade, onde se verifica o triumpho ruidoso da força e do abuso do poder, no Novo Estado **tal contradicção tem que desapparecer, está desapparecendo e desapparecerá, pois é esta uma de suas finalidades. No Estado Novo a tendencia é para o equilibrio"**, para "a observancia dos principios de direito", "condição indispensavel da vida collectiva". Se ha mais rigor ha em compensação mais justiça.

Eis o que o commercio de café está certo virá".

V.CTIMAS DE LAMENTAVEL ACCIDENTE, Os Secretarios das Embaixadas do Chile e do Uruguay

Um dos diplomatas foi hospitaliza do na Casa de Saude São Sebastião

A's ultimas horas da tarde de domingo foram victimas de lamentavel accidente, quando saiam do Hyppodromo Brasileiro dois secretarios de embaixada em exercicio nesta capital.

Trata-se dos srs. Horacio Haldave, secretario da Embaixada do Uruguay, residente no Hotel Central; Fernando Serinato, secretario da Embaixada do Chile, residente á rua Ipanema 8 e os senhores Rodrigues Larreta e Manoel Farinha, ambos commerciantes e residentes, respectivamente, no edificio Seabra, á Praia do Flamengo e rua Joaquim Nabuco n. 91.

Ao saírem do Hyppodromo da Gavéa, tomaram o auto de praça n. 967, dirigido pelo motorista Mario Cello dos Reis, ordenando que seguisse para Copacabana. Ao chegar o vehiculo á Avenida Bartholomeu Mitre, surgiu em sentido contrario para entrar na Praça Santos Dumont, o bonde linha "Jardim-Leblon", n. 594, dirigido pelo motorneiro Alencar Campos. O chauffeur tentou atravessar na frente do electrico e foi colhido pelo bonde.

Em consequencia do desastre soffreu o sr. Horacio Haldave fractura da coxa esquerda, recebendo tambem escoriações o secretario da Embaixada do Chile, sr. Fernando Serinato.

O secretario da Embaixada do Uruguay foi immediatamente transportado para o Hospital Miguel Couto, onde recebeu os curativos de emergencia, sendo em seguida removido para a Casa de Saude São Sebastião, onde ficou em tratamento. O seu collega chileno recusou qualquer soccorro.

O chauffeur fugiu, tendo a policia do 1º districto tomado conhecimento da occurrencia e as providencias que lhe competiam.

Não Quiz Aceitar a Proposta de Reconciliação

COMO UM SELVAGEM O MARIDO QUEBROU A CABEÇA DA MULHER COM O CABO DO REVOLVER

A rua Marechal Trompowsky foi scenario hontem, pela manhã, de uma brutal scena de sangue. Um homem, num gesto verdadeiramente selvagem, quebrara o seu revolver na cabeça de uma mulher. Esta, com as vestes tintas de sangue, saiu a correr, gritando por soccorro. Acudiram populares que effectuaram a prisão do aggressor.

Na delegacia do 17º districto, para onde foi levado o preso, o caso se esclareceu. Tratava-se de um casamento infeliz. Maria da Conceição Araujo, de 20 annos de edade, casara-se com Antonio Nunes Filho, ha seis mezes apenas. Ha dois mezes separou-se do marido e foi residir á rua do Andarahy, n. 41. Para manter-se, Maria da Conceição empregou-se na fabrica da Companhia Souza Cruz. Descobrindo a casa em que trabalhava a esposa, Antonio Nunes Filho, passou a procural-a, propondo-lhe a reconciliação no que foi sempre contrariado.

Hontem, Antonio foi novamente esperar a esposa nas immediações da fabrica em que trabalha. Tocou-lhe no assumpto. Ella recusou-se aceitar a proposta. Discutiram e Antonio tentou, então, matal-a, ameaçando-a com o revolver. Mesmo deante daquella situação difficil, Maria da Conceição não recuou dos seus propositos.

O homem encolerizou-se e quebrou a arma na cabeça da pobre mulher.

O selvagem aggressor foi autuado em flagrante no cartorio do 17º districto policial, pelo commissario Franco.

No Rio, como em Paris

O "week-end", indiscutivelmente, é um habito de boa hygiene do qual os saxões tiveram a iniciativa: depois de uma semana de trabalho, de preoccupações, o descanso semanal acompanhado de divertimentos de toda ordem. Os parisienses, com a finura do espirito gaulez, instituiram uma noite de festa, de alegria intensa, para preceder e como que para dar maior realce á sensação de allivio de quasi dois dias sem o prosaismo das occupações ordinarias: é o **Vendredi**. A noite de sexta-feira, em Paris, é a noite dos que, trabalhando durante a semana toda, se julgam justamente com direito a uma compensação. E todos os theatros, todas as "boites", todos os estabelecimentos de diversões da Cidade Luz recebem neste dia a visita habitual do que Paris possue de mais "rafiné", como numa despedida da saida na tarde do dia seguinte para os campos... Não é o dia do proletario vulgar, que só se diverte na noite do sabbado, mas o das pessoas do alto mundo financeiro, politico e social. Assim quer que seja tambem no Rio, a noite de sexta-feira, o Casino Balneario Atlantico, instituindo neste dia, e a partir desta semana, elegantissimos jantares-dansantes, com a presença dos mais destacados elementos da sociedade carioca. As noites de sexta-feira no luxuoso "grill" do Palacio Maravilhoso do Posto 6, passarão, deste modo, a marcar o rythmo da vida elegante da Cidade Maravilhosa, como o faz o **Vendredi** para os habitantes da Cidade Luz.

Tentou matar-se ingerindo uma substancia toxica

Ascendina da Conceição, residente á rua Leopoldina Bastos n. 41, no Engenho Novo, tem um namorado, com quem briga constantemente.

Hontem, Ascendina resolveu matar-se. E para isso pediu a patroa 2$000, allegando que precisava comprar um remedio e adquiriu uma substancia toxica. Voltou á casa da patroa e ali ingeriu a droga.

A tresloucada foi soccorrida pela Assistencia e internada no Prompto Soccorro.

QUERIA SER O ANJO DA PAZ

E por isso, levou um tiro no hombro

Na casa de habitação collectiva da rua Dr. Sá Freire, 63, moravam Benedicto Ferreira, vigia da estação da Light e o operario Joaquim da Costa. Por um motivo qualquer, os dois homens tornaram-se inimigos. E, de quando em quando discutiam, trocando pesados insultos. O proprietario da casa intercedia na contenda e os animos se acalmavam.

Ante-hontem os homens discutiram novamente e Manoel da Cunha, proprietario da casa, procurou encerrar o incidente, para evitar que o caso tivesse consequencias mais graves. E, por isso, Manoel se viu na contingencia de empregar os seus braços musculosos. Joaquim irritou-se com a attitude do pacificador e foi ao seu quarto e de lá voltou armado de uma bengala, disposto a dar umas pancadas em Benedicto.

Ainda desta vez, Manoel evitou a scena, tomando e quebrando a bengala de Joaquim. Este "queimou-se" e voltou ao quarto afim de armar-se de um revolver não para tirar em Benedicto e sim em Manoel. Cheio de odio, Joaquim encontrou-se com o dono da casa no quintal e disparou, á queima roupa varios tiros. Praticado o delicto, o criminoso tentava fugir quando teve seus passos embargados pelo guarda do trafego 461, que lhe deu voz de prisão.

Benedicto, entretanto, não estava disposto a entregar-se á policia, tanto assim que, resistindo, obrigou que varias pessoas empregassem violencia para contel-o.

Manoel da Cunha foi attingido pelos projectis, no hombro e nas costellas sendo soccorrido no Posto Central de Assistencia.

O criminoso foi autuado na delegacia do 16º districto.

O bonde chocou-se com a carroça-pipa

DOIS "PINGENTES" FERIDOS

Violento choque de vehiculos verificou-se na madrugada de domingo na rua Carolina Machado. Em frente ao predio n. 622 da citada rua, o bonde n. 29, dirigido pelo motorneiro Jonas Matheus de Oliveira, chapa 6.297, chocou-se com a carroça pipa da Prefeitura, R 722, que era guiada pelo carroceiro Aires Augusto. Em consequencia da fortissima collisão, ficaram feridos dois "pingentes" do bonde: Iomur de Oliveira, cabo do Exercito e morador á rua do Amparo n. 13 e Arthur Rocha da Silva, funccionario municipal. Ambos soffreram contusões e escoriações generalizadas pelo corpo e foram soccorridos pela Assistencia do Meyer.

Caiu e fracturou a coxa

A VICTIMA FOI HOSPITALIZADA

Manoel Fernandes, portuguez, de 68 annos de edade, casado, operario, residente á estrada Rio São Paulo n. 938, hontem, á noite, quando se entregava ao concerto de uma clarabola, foi victima de uma quéda na propria residencia.

Com a coxa e o braço direito fracturados, a victima, depois de soccorrida pela Assistencia, foi internada, no Hospital de Prompto Soccorro.

Colhido por auto

UM MENOR INTERNADO NO H. P. S.

Quando atravessava, hontem á noite, a rua General Camara, foi colhido por automovel o menor René, de 7 annos de edade, filho de Nice Gomes de Carvalho e residente á rua dos Andradas n. 55, 2º andar.

O infeliz menino que recebeu grave fractura no frontal, depois de medicado pela Assistencia, foi internado no Hospital de Prompto Soccorro.

Colhido por auto

Em frente a sua residencia, á rua Sant'Anna n. 122, casa 15, o menino Arlindo de 8 annos de edade, filho de Victorio Almeida foi colhido por um auto, soffrendo forte contusão no abdomen.

Medicado no Posto Central de Assistencia, foi a seguir, internado no Prompto Soccorro.

Dr. Ayres Vasconcellos

Vem de ingressar para o corpo clinico da Ordem do Carmo a modelar organização de beneficencia, o dr. Ayres Vasconcellos, especialista em molestias do apparelho pulmonar e um dos nomes mais festejados do nosso mundo medico.

Com a acquisição dos serviços profissionaes do eminente tisiologo, a Ordem do Carmo dá mostras do alto grão de organização de seus serviços medicos, tão justamente louvados por seu numeroso corpo de associados.

Incremento á cultura do milho

O PRESIDENTE GETULIO VARGAS FALA SOBRE O ASSUMPTO EM POÇOS DE CALDAS

BELLO HORIZONTE, 27 (Da succursal do DIARIO CARIOCA) — o enviado especial de "Folha de Minas" a Poços de Caldas, enviou daquella cidade para o seu jornal uma rapida entrevista do chefe da Nação sobre o incremento á cultura do milho no Brasil, entrevista esta que é interessante e que por isso mesmo merece ser transcripta.

O sr. Getulio Vargas, depois de conversar com o governador Benedicto Valladares sobre o assumpto, declarou ao jornalista:

— "Em 1927, a Argentina exportou, só para a Allemanha, cerca de 700 (setecentos mil contos de milho. E não é só a Allemanha, mas toda a Europa que vem sentindo grandes necessidades desse producto, constituindo-se em avantajado mercado para o milho. O governo brasileiro vem se interessando, por isso, mais ainda, pelas necessidades internas de consumo, pelo desenvolvimento da producção do milho. Vem em consequencia, pondo em pratica, através do Ministerio da Agricultura, um largo plano de fomento da cultura do referido cereal. Esse plano consiste, não só na propaganda intensiva junto aos meios productores do milho, como tambem no fornecimento de sementes seleccionadas e sãs, material agricola e de uma assistencia technica que assegure o bom exito da cultura".

A VIDA DE EMILE ZOLA

AMERICO PALHA

Emile Zola abriu um circulo dentro do seculo literario da França, para, sozinho, lutar contra uma sociedade burgueza e intolerante, toda cheia de preconceitos e de odios.

Zola foi o grande revoltado contra as injustiças sociaes, contra a miseria e o soffrimento oriundos da desegualdade humana. A obra do illustre escriptor francez é toda ella uma consagração do seu genio immortal e em todas as suas paginas refulge o espirito de um torturado pela dôr alheia e o enthusiasmo pela alvorada de uma época de liberdade e de justiça para os homens.

"Naná", "Germinal", "A Terra", "A Obra", "Besta Humana", "Lourdes", "Roma", "Debacle", "Trabalho", são reflexos dos seus sentimentos de apostolo.

Em sua "Carta á Juventude", publicada em 1897, Zola exclama: "Vamos para a humanidade, para a verdade, para a justiça". E na primeira "Carta á França", divulgada em brochura em 6 de janeiro de 1898, Emile Zola diz: "Sim, com todas as forças, falarei aos pequenos, aos humildes, áquelles a quem envenenam e fazem delirar. Não me proponho a outra missão: gritar-lhes-ei onde está a verdade, a alma da patria, sua energia invencivel e seu triumpho certo".

A voz magnifica de oZla não se calou nunca. Perseguido, insultado pela turba, exilado da França liberal, elle nunca enfraqueceu o seu animo na luta contra as injustiças. Só a morte poude abater o gigante que levou mais de cincoenta annos a sustentar uma batalha enorme, no meio de uma época saturada de paixões, de rancores, de miserias immensas. Só a morte poude fazer calar aquella voz e paralysar aquella penna. Mas a humanidade recebeu de Emile Zola o patrimonio da sua obra que é immortal. Mesmo quem discorde de Zola, sob pontos de vista religiosos, collocado no terreno dos antagonismos doutrinarios, ha de fazer justiça ao seu esforço e á sua tenacidade, procurando trabalhar — certo ou errado — pela felicidade humana.

A vida desse homem, que é um orgulho da França e do mundo, foi transportada para a téla num film da "Warner". Excusado será dizer que o film é uma maravilha. O papel de Zola foi confiado ao famoso Paul Muni, que já revelara o genio da sua arte, interpretando "Pasteur".

Houve na confecção dessa cinta cinematographica, sobretudo, a preoccupação de se respeitar a verdade historica, em todos os seus detalhes. Quem conhece a vida do autor de "Germinal", quem leu a sua obra, quem está ao par de todas as suas lutas, não poderá deixar de ver no trabalho impeccavel de Paul Muni uma resurreição de Zola. Elle vive na interpretação do artista. Vive nos seus gestos, na sua mimica, na sua physionomia.

O artista encarnou a figura do escriptor como se o tivesse conhecido na intimidade, como se tivesse partilhado das suas angustias e suas alegrias, como se o tivesse acompanhado a todos os logares.

O espectador assiste no film a vida de Zola desde a miseria da mocidade até o esplendor da gloria que o aureolou nos ultimos annos. Passam pelos nossos olhos o desespero da luta pela conquista do pão para comer. A repulsa policial aos seus livros. Depois o exito, a fama, a glorificação.

A parte maior do film é a que se refere ao caso Dreyfus. Foi essa questão memoravel a grande paixão da vida de Zola. Primeiramente o desinteresse pelo assumpto. Já cansado de tantas agitações, Zola deseja agora um justo repouso dentro do seu lar. Recusou, a principio, se metter no processo que levara ao desterro, na Ilha do Diabo, um innocente accusado de traição á patria. Mas, dentro da alma do romancista francez não estava extincta a chamma que tantas vezes o guiou na defesa das liberdades. No conflicto entre o bem estar proprio e o dever de amparar uma victima dos odios dos homens, venceu o dever.

Dahi por deante o film se desenrola numa successão de scenas esplendidas, vivas, dominadoras. Zola lê para um grupo de amigos, onde se encontrava Anatole France, a sua carta ao presidente da Republica — "J'ACCUSE!". E nunca mais afrouxou o seu trabalho até que Dreyfus, reconduzido á França, rehabilitado perante a historia, vê o triumpho da justiça.

A morte de Zola, os seus funeraes, o bellissimo discurso de Anatole France, deante do cadaver do genio, a phrase lapidar do orador — "Zola foi uma phase da consciencia humana" — eis o desfecho do film que Paul Muni soube viver tão bem com a sua personalidade e a sua technica inconfundiveis.

A mocidade brasileira, que está assistindo, por toda parte a mutilação systematica dos direitos humanos, numa avalanche de despotismos suffocantes, deve ir ao Broadway assistir esse film e ver como passou pela vida um dos maiores apostolos da liberdade — gloria authentica da França e do mundo.

ENCERRAMENTO DOS TRABALHOS DA CONFERENCIA DOS SECRATARIOS DE FAZENDA

Realizou-se hontem, ás 11 horas, a sessão de encerramento dos trabalhos da Conferencia dos Secretarios de Fazenda, sob a presidencia do sr. ministro da Fazenda, e secretariada pelo senhor Valentim F. Bouças.

Lida a acta, consistente numa synthese das actividades do conclave, foi a mesma approvada sem impugnações.

O sr. Gastão Vidigal, em seu nome e no de seus collegas, salienta a cooperação valiosa prestada pelos funccionarios do Conselho Technico de Economia e Finanças, que deram tudo quanto delles se exigiu para o exito final alcançado. Responde o sr. Valentim Bouças, esclarecendo que essa efficiencia foi o resultado da orientação que imprime ao Conselho o senhor ministro da Fazenda, de quem elle é dedicado auxiliar e cumpridor de ordens. Accrescenta que, sendo o homem producto do meio, o zelo, o esforço que todos os funccionarios do Conselho dispensaram aos trabalhos da Conferencia era consequencia do ambiente de distincção e brasilidade criado pelos srs. secretarios de Fazenda dos Estados.

Falou, ainda, o sr. Benjamin Vieira, representante de Goyaz, fazendo brilhante elogia á imprensa, destacando o espirito de alto patriotismo de que são dotados os jornalistas da Capital Federal, que a cada Estado dispensaram attenções, ouvindo-lhes detalhes sobre sua vida particular e divulgando-os amplamente.

Em meio dessa cordialidade encerrou o sr. ministro Souza Costa os trabalhos, com as seguintes palavras:

"Meus senhores, por estas manifestações de agradecimento e sympathia dos illustres Secretarios de Fazenda, evidencia-se a satisfação geral quanto aos resultados obtidos. Nota-se, pela alegria reinante, que todos nos achamos bem com a nossa consciencia, pelo exacto cumprimento do nosso dever.

E', portanto, num ambiente para mim excepcionalmente grato, que declaro encerrados os trabalhos da Conferencia, para daqui a meia hora nos encontrarmos novamente em um almoço que será como que um prolongamento desta sessão, e onde nos despediremos".

Matou-se seccionando a carotida

O commissario Alcéu, do 24º districto recebeu, hontem, pela manhã, uma communicação de que, na rua Conselheiro Galvão, proximo ao n. 450, achava-se o cadaver de um marinheiro, apresentando um extenso ferimento no pescoço. Dirigindo-se ao local, aquella autoridade verificou a veracidade da informação. Tratava-se do marinheiro corneteiro de 1a classe de 30 annos de edade. O tresloucado militar havia dado um profundo golpe no pescoço, com uma navalha, seccionando a carotida.

Ao seu lado achava-se a arma usada.

Após ter sido feito a pericia necessaria pelos technicos da D. G. I. o cadaver do infeliz marinheiro foi removido para o necroterio do Instituto Medico Legal.

CURSO COMPLEMENTAR DO INSTITUTO LA-FAYETTE

Para completar as ultimas turmas organizadas, receberá até 30 do corrente, pela ordem das inscripções, os candidatos que não conseguiram matricula no Collegio Universitario.

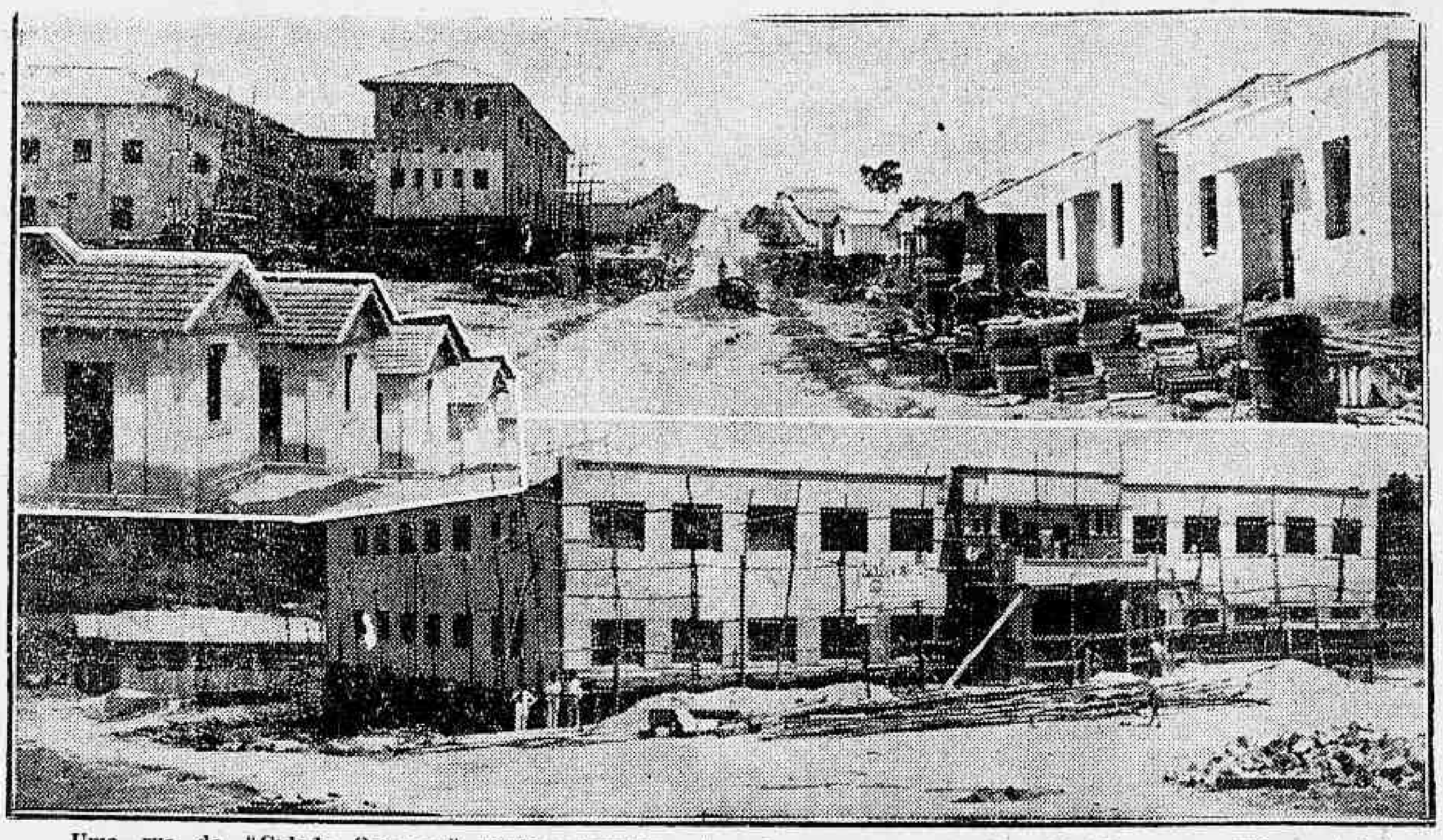

Uma rua da "Cidade Ozanam", vendo-se tambem o typo de casas para pequenas familias e o pavilhão central, tendo ao fundo o grupo escolar photographados quando em construcção

A Villa dos Pobres de Bello Horizonte

O que é a "Cidade Ozaman", cuja construcção está quasi concluida na capital mineira — Empregados mais de 1.300:000$000 nas obras — O trabalho da sra. Negrão de Lima — Mais de 600 pobres serão abrigados logo de inicio

BELLO HORIZONTE, 28 (Da Succursal do DIARIO CARIOCA) — "Cidade Ozanam" é o nome da villa dos pobres desta capital. Está sendo construida pelo povo em grande parte, numa expressão eloquente de benemerencia, de caridade humana para com aquelles que não têm lar nem mesa. Situada nas proximidades da cidade, a villa dos pobres abrigará todos aquelles que verdadeiramente necessitarem do auxilio alheio. Ali, longe das miserias determinadas pela falta de meios de subsistencia, os desherdados da fortuna encontrarão tudo que necessitarem.

Como o Abrigo Redemptor da Capital da Republica, a "Cidade de Ozanam" será o refugio daquelles que soffrem, não porque tenham feito o que a sociedade condemna, mas por terem sido infelizes na acquisição de bens. E o povo bellorizontino, que tantas vezes tem dado provas de seu espirito caridoso, está erguendo a villa dos pobres de Bello Horizoate. E' um trabalho digno dos mais sinceros applausos, porque na aldeia, cuja construcção vae adeantada, será praticada a verdadeira caridade, aquella que vae beneficiar justamente a quem precisa.

OS TRABALHOS

Situada a cerca de seis kilometros da cidade urbana, a villa dos pobres está com as construcções adeantadas, pois já se terminaram as obras em 48 casas residenciaes para familias pequenas de pobres. Onze pavilhões para habitação collectiva já estão tambem terminados, além do pavilhão entre os quaes o central, do hospital e do grupo escolar.

Todos os mendigos sãos de corpo serão localizados nesta villa e nella encontrarão meios de trabalhar, cada um conforme a sua capacidade physica. Permanecerão como que internados até que possam prover a sua subsistencia sozinhos. Na hora mais amarga da vida, encontrarão apoio e conforto para o corpo e para a alma.

Nos pavilhões de habitação collectiva, serão localizados os pobres solteiros e nas casas residenciaes aquelles que tiverem pequenas familias. Assim, logo seja inaugurada a "Cidade Ozanam", mais de 600 pobres encontrarão abrigo.

CUSTO DAS OBRAS

Cerca de 1.300:000$000 já foram empregados na construcção da "Cidade Ozanam", sendo a maior parte proveniente de donativos da população bellorizontina. Quasi setecentos contos sairam do bolso da população para os cofres da villa dos pobres, cuja construcção foi entregue a uma empresa, mediante concorrencia, realizada na Prefeitura, pois o prefeito Octacilio Negrão de Lima tem sido o grande animador da referida cidade. Sem elle, nada se teria feito. A Prefeitura adquiriu e doou á "Cidade Ozanam" os terrenos, no valor de réis 150:000$. Deu mais 400:000$ em apolices a dinheiro, sendo que 200:000$ formarão o patrimonio inicial da villa. O governo federal, por intermedio do Ministerio da Educação, deu a importancia de cem contos de réis.

Como se vê, o auxilio official é de 650:000$, emquanto que o popular se aproxima de setecentos contos.

A presidente da Commissão de Finanças é a exma. sra. d. Jeny Negrão de Lima, esposa do prefeito da capital. Esta senhora se tem desdobrado de tal modo para conseguir os donativos que a ella ficarão os infelizes da capital devendo o conforto que lhes será dado.

INAUGURAÇÃO

A inauguração da "Cidade Ozanam" está marcada para o dia 3 de abril proximo, quando será feita a benção dos predios e celebrada a primeira missa na villa dos pobres de Bello Horizonte, pelo arcebispo da capital.

Dirigirá a cidade as irmãs de N. S. do Calvario, que aqui chegarão no proximo dia 31.

QUINZENA DE CASTRO ALVES

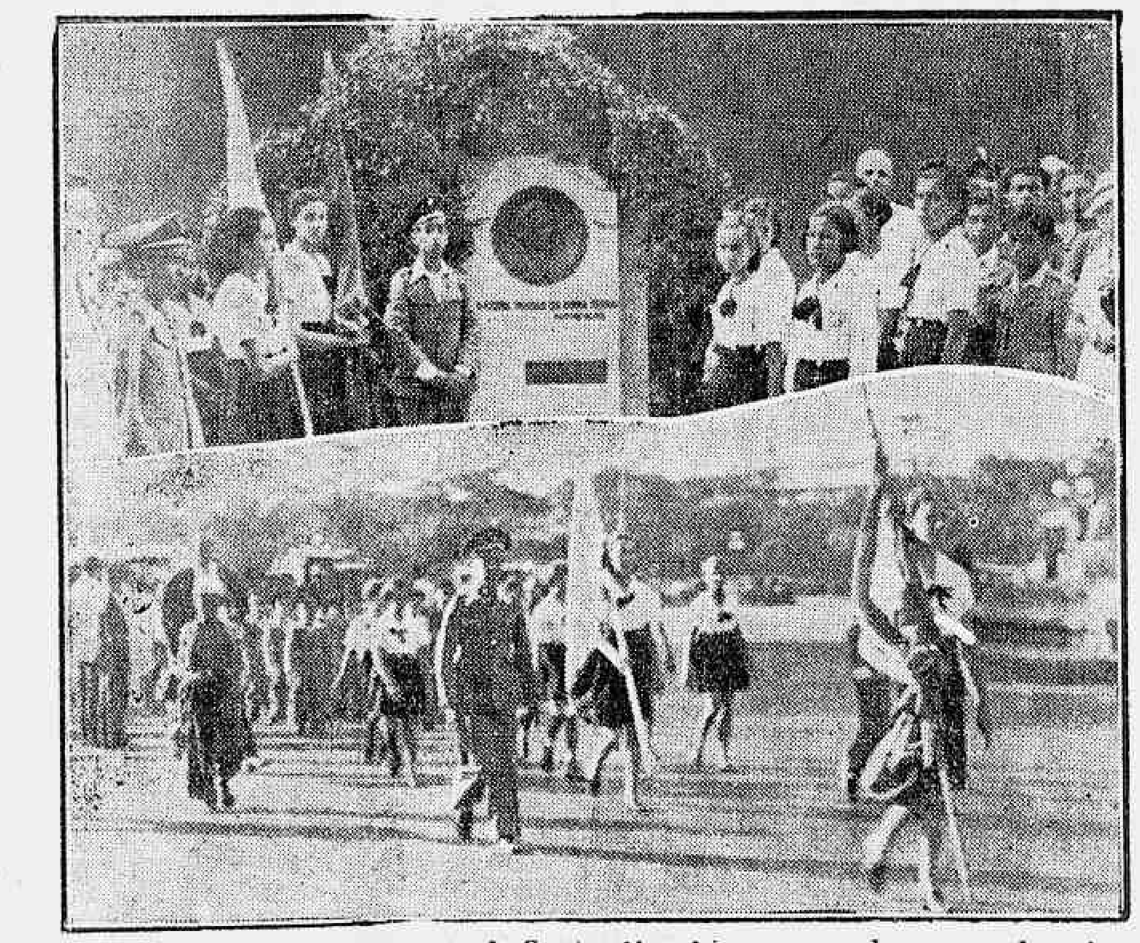

O 91.º anniversario do nascimento de Castro Alves foi commemorado com grandes solennidades que se prolongaram por uma quinzena a qual, por iniciativa da Casa de Castro Alves, foi dedicada ao cantor dos escravos. Na photographia acima, feita ante-hontem, quando foram encerrados os festejos, vemos as homenagens prestadas pelos alumnos de nossas escolas ao grande poeta. Ao alto, no jardim da Academia de Letras, os collegiaes posam junto ao monumento de Castro Alves e, em baixo, os mesmos em desfile.

Enthusiasmado com a belleza do Rio

UM TELEGRAMMA DO SR. JOSEPH BLAND AO DR. GEORGINO AVELINO

O sr. Joseph Bland, de passagem por esta capital, dirigiu ao director de Turismo da Prefeitura, o seguinte telegramma:

"Illmo. sr. Georgino Avelino — M. D. director da Directoria de Turismo e Propaganda da Prefeitura do Districto Federal.

Prezado senhor:

Passageiro do "Normandie", tive o privilegio de passar recentemente alguns dias nesta linda cidade. Desejo sinceramente agradecer a attenciosa hospitalidade que tão generosamente foi dispensada a todos nós.

Viajando ha trinta annos, nunca visitei uma cidade mais limpa, mais attractiva e mais bem cuidada.

Almejo bastante fazer uma nova visita ao Rio. — (as.) Joseph C. Bland."

Uma carteira de identidade entregue nesta redacção

Um leitor do DIARIO CARIOCA achou uma carteira de identidade fornecida pelo Ministerio da Guerra e pertencente ao sr. Antonio Timotheo da Silva.

O referido documento encontra-se nesta redacção á disposição do interessado.

O Conselho de Justiça da 2.ª Auditoria de Guerra encerrou os seus trabalhos do 1.º trimestre

Tendo concluido o mandato, o Conselho Permanente de Justiça da 2ª Auditoria realizou hontem uma reunião, para as competentes despedidas. Usaram da palavra o auditor Mallet de Souza Aguiar, o presidente do Conselho, major Simpson da Nobre Sampaio e o promotor Moreira Guimarães.

No proximo dia 1º de abril será sorteado o novo Conselho que funccionará durante o segundo trimestre do corrente anno.

Atropelado por automovel

Cornelia Maggioli, de 55 annos de edade, casada, domestica e residente á rua São Francisco Xavier n. 567, casa 7, hontem, á noite, proximo á residencia, foi colhida e arrastada por um automovel.

Com escoriações generalizadas, foi a pobre senhora conduzida em ambulancia ao Posto Central de Assistencia, onde, após os necessarios curativos, retirou-se.

Chega amanhã o chefe do Estado Maior do Exercito

O GENERAL GO'ES MONTEIRO TERA' FESTIVA RECEPÇÃO — CONVITE AOS GENERAES E TODA A OFFICIALIDADE DESTA GUARNIÇÃO — BANDA DE MUSICA DO BATALHÃO DE GUARDAS

E' esperado amanhã, quarta-feira, nesta capital, a bordo do transatlantico "Neptunia", segundo communicação recebida pelo ministro da Guerra, general Eurico Dutra, o chefe do Estado Maior do Exercito, general Góes Monteiro, de regresso de sua viagem á Argentina, Chile e Uruguay.

Para maior brilho da recepção que será feita ao illustre viajante, o titular da Guerra dirigiu hontem, por intermedio dos orgãos competentes, um convite a todos os officiaes generaes, commandantes de corpos, chefes de estabelecimentos e repartições e directorias de serviços para comparecerem ao Caes de desembarque.

O general Almerio de Moura, commandante da 1ª Região Militar, determinou que o Batalhão de Guardas providenciasse sobre o comparecimento de sua banda de musica.

General Góes Monteiro

Resolvido um antigo dissidio trabalhista

A COMPANHIA DE MORRO VELHO PAGOU MAIS DE 70:000$000 A DEZESETE MINEIROS DISPENSADOS — A INTERVENÇÃO DO MINISTRO DO TRABALHO

Durante a permanencia do sr. Rubens Porto, assistente technico do ministro do Trabalho em Minas Geraes, onde se demorou alguns dias, tomando parte nas homenagens que foram prestadas, em Bello Horizonte, ao sr. João Fleury, inspector regional do Trabalho, por motivo da passagem do 5º anniversario da criação da Inspectoria, foi solucionada a velha questão suscitada pela dispensa de dezesete operarios das Minas de Morro Velho, sob a allegação de serem extremistas, dispensa esta autorizada, ha cerca de dois annos, pelo então ministro do Trabalho.

De accordo com as instrucções prévias emanadas do actual ministro do Trabalho, sr. Waldemar Falcão, a Companhia do Morro Velho accedeu em manter sua anterior proposta de auxilio aos operarios demittidos em importancia superior a 70:000$000, sendo offerecido a cada um tantas vezes o salario mensal quantos os annos de serviços respectivos. Nessa base, houve operario que recebeu 11:550$000 e varios outros importancias superiores a réis 7:000$000 cada um.

Muito concorreu para solução obtida o espirito conciliador do Syndicato dos Mineiros de Morro Velho, em cuja séde se realizou a reunião preparatoria.

O ministro do Trabalho, desejando amparar o futuro desses operarios, facultou aos mesmos, de accordo com a lei, e como solicitaram, permissão para continuarem como associados da Caixa de Aposentadoria e Pensões de Morro Velho.

O acto do ministro Waldemar Falcão, homologando o entendimento e resolvendo de vez com o assistente de ambas as partes, esse velho conflicto, fazendo voltar a harmonia e inaugurando uma nova phase de collaboração entre o Syndicato de empregados e a Empresa, foi recebido com satisfação nos meios operarios do grande Estado montanhez.

Petroleo nacional

O desejo de dar ao Brasil o petroleo nacional é o desejo commum de todos os brasileiros que querem vêr sempre maior este grande paiz.

Com o valioso apoio technico do Governo Federal, trabalha-se no afan de fazer jorrar do fertil sub-sólo brasileiro o liquido que enriquecerá o nosso patrimonio.

No Estado da Bahia, em cujo territorio já se assignalou a existencia do precioso "ouro negro", são, segundo informações de fonte segura, sobremodo animadores os resultados das pesquizas que em breve conduzirão á almejada descoberta do petroleo.

Estão portanto o Brasil e os brasileiros de parabens, pois se acham, na verdade, diante de um futuro altamente promissor.

O ministro Eurico Dutra visitou o Serviço Geographico Militar

UM ALMOÇO NO "GAVEA GOLF CDLUB"

O ministro da Guerra, general Eurico Dutra, acompanhado do seu ajudante de ordens, 1º tenente Euro Lobo Martins, visitou hontem, pela manhã, demoradamente, o Serviço Geographico Militar, sédiado no morro da Conceição. De regresso ao seu gabinete, s. ex. despachou com o chefe do seu gabinete, coronel Canrobert Pereira da Costa, o expediente de caracter urgente, rumando em seguida para o "Gavea Golf Club", onde tomou parte em um grande almoço, regressando em seguida ao palacio da Praça da Republica.

Sem Escalas

VEM AHI O AVIÃO ALLEMÃO DO-N8

Hydro-avião allemão do typo "Dornier Do 18", com dois motores a oleo crú, em serviço na linha transoceanica da Condor-Lufthansa, igual ao "D-ANHR", que desde domingo está voando para a America do Sul. Os motores a oleo crú são de fabricação Junkers e os mais afamados do mundo

DARTMOUTH, 28 — E' a seguinte a tripulação do avião allemão "DO-N. 8" que está voando para a America do Sul numa tentativa de alcançar o ponto mais distante possivel sem escalas: commandante, H. W. von Engel; piloto, E. Gunderman; radio-operador, H. R[illegible]sel; mecanico, H. J. St[illegible]n.

O tempo esteve extremamente favoravel no momento da partida, a qual se deu de bordo do navio catapulta "Westfalen", no Canal da Mancha, ás 3 horas e 45 minutos da tarde de hontem. — (U. P.).

Vae atirar o Forte de Copacabana

UMA DEMONSTRAÇÃO PARA A OFFICIALIDADE DA MARINHA DE GUERRA

O Forte de Copacabana levará a effeito hoje, ás 9 horas, um importante exercicio de tiro. Trata-se de uma demonstração especialmente concedida pelas autoridades militares á officialidade da nossa Marinha de Guerra.

EXPEDIENTE

Convidamos o sr. FRANCISCO DE PAULA PINTO GUEDES, que se diz director da "S. A. N. T. A." Sociedade Anonyma de Transportes Aereo, sita á rua do Ouvidor, 169 - 8.º andar, a vir á gerencia deste jornal tratar assumptos de seu interesse.

A SITUAÇÃO POLITICA

Sr. Israel Souto

O presidente Getulio Vargas continua em Poços de Caldas. Divulga-se, porém, que nestes breves dias o chefe do governo se transportará para São Lourenço, onde fará uma rapida estação de cura e repouso.

Esteve hontem no Palacio Monroe, em conferencia com o sr. Negrão de Lima, chefe do gabinete do ministro da Justiça, o capitão Filinto Muller, chefe de Policia do Districto Federal.

Abordado, á saida, pelos jornalistas, o capitão Filinto Muller declarou que ali fôra apenas communicar sua proxima saida desta capital. Disse mais que ainda esta semana entrará no periodo de 15 dias de férias, indo passal-os em São Lourenço. Durante sua ausencia ficará respondendo pela chefia de Policia o sr. Israel Souto.

O sr. Landulpho Alves assumiu, hontem, a interventoria do Estado da Bahia.

(Conclue na 6ª pagina)

FORO MILITAR

SUMMARIO DE CULPA DE OFFICIAES E PRAÇAS

Continua hoje, na 1a Auditoria, o summario de culpa dos tenente Carlos Astrogildo Corrêa e civis Arnaldo Corrêa e Mario Braga, todos implicados na falsificação de um certificado de reservista.

Prestarão depoimento as testemunhas de accusação.

Na Auditoria do D. P. E., tambem hoje, prosegue o summario do sargento Ouricques Jacques, do nucleo do 4º R. Av., accusado do crime de peculato.

E' provavel que o Conselho aprecie a promoção do representante do Ministerio Publico Militar proferida nos autos do inquerito a que respondeu o soldado Aggripino Valentim, do Reg. And. Neves.

O QUE E' O LEITE

O leite é um dos alimentos protectores mais importantes, parcialmente devido a conter todas as vitaminas até hoje descobertas e que são encontradas nelle em proporções, maiores ou menores. Ora, as vitaminas são essenciaes para termos optima saude.

ANITA DEL RIO — bailarina hespanhola que vem alcançando um maravilhoso successo no Grill-Room do Casino Atlantico

CASINO PALACE HOTEL
PETROPOLIS

Continúa apresentando em seu luxuoso grill-room numeros de grande attracção
ABERTO DIARIAMENTE DAS 15 HORAS
EM DEANTE
PHONE — 2269

A Prefeitura Vae Mandar Construir o Matadouro Modelo

O que houve hontem na reunião do Secretariado municipal — O barateamento da vida

Reuniu-se hontem, na Secretaria de Obras e Viação, o secretariado da Prefeitura sob a presidencia do prefeito Henrique Dodsworth.

Os trabalhos dessa reunião foram bastante demorados, tendo o governador da cidade tratado com os seus auxiliares directos de varios assumptos de ordem geral, entre os quaes a marcha da organização da reforma dos serviços municipaes O dr. Henrique Dodsworth estudou tambem nessa importante reunião, o edital da concorrencia para a construcção do Matadouro Modelo, determinando a sua publicação no "Diario Official".

O Matadouro Modelo será construido de accordo com as exigencias da technica moderna e obedecerá aos planos traçados pelas secretarias do Interior e de Viação.

O BARATEAMENTO DA VIDA

Um dos assumptos que mereceu a attenção do secretariado municipal foi o relatorio do barateamento do custo da vida no Districto Federal. O dr. Henrique Dodsworth e os secretarios presentes ouviram attentamente a longa exposição que sobre o assumpto fizera o director do Abastecimento, demonstrando com farta documentação os estudos realizados pela sua repartição, em torno do barateamento da vida.

O novo sub-director de ensino do C. I. A. C.

O MINISTRO DA GUERRA NOMEOU O MAJOR PRATTI DE AGUIAR

O ministro da Guerra, attendendo a escolha do general Rodney Smith, chefe da Missão Militar Americana, nomeou o major Alvaro Pratti de Aguiar, para exercer o cargo de sub-director do ensino do Centro de Instrucção de Artilharia de Costa. O novel director, commandava o Forte de Copacabana onde, a par de sua intelligencia, capacidade de trabalho e honestidade profissional, prestou relevantes serviços á sua classe e ao paiz.

RAIOS X
EXAMES RADIOLOGICOS EM RESIDENCIA
Drs. Victor Côrtes
— E —
Carlos Campos
Diariamente, de 9 ás 11 e 14 ás 18 horas
Assembléa 73, 1.º and.
Tel.: 22-5336

Assistencia Judiciaria do DIARIO CARIOCA

Criada esta secção gratis para os seus leitores pobres sob a direcção do dr. Alvaro Conceição de Oliveira

O DIARIO CARIOCA, ao inaugurar a Assistencia Judiciaria para seus leitores, prestou mais um relevante serviço á sociedade defendendo os direitos dos que necessitam de Justiça. O successo e recompensa dessa nova secção encontramos nos agradecimentos que temos recebido. Continuaremos diariamente das 10 ½ ás 11 ½ a attender aos interessados.

Informações Financeiras e Commerciaes

MERCADOS

CAMBIO

Libra 85$780 — Dollar 17$300

Esse mercado hontem operava calmo.

O Banco do Brasil adquiria a libra a 85$750 e o dollar a ... 17$300. Assim ficou, no primeiro fechamento. Reabriu e fechou inalterado.

NA ABERTURA O BANCO DO BRASIL AFFIXOU A COMPRA DO DINHEIRO

Letras a 90 dias: Libra 85$550 a 85$580 e dollar 17$270.

Prompto: Libra 85$750 a ... 85$780; dollar 17$300; franco $500; marco compensação 5$715 e peso argentino 4$290.

FOI AFFIXADA HONTEM A SEGUINTE TABELLA PARA DEPOSITO

Libra 87$240; dollar 17$600; corôa tcheca $793; escudo, $793; marco compensação 5$815; florim, 9$754; peso argentino, papel 4$650; uruguayo 8$100; lira, $938; franco $530; franco suisso 4$037; Idem, belga 2$970.

CURSO DE CAMBIO LIVRE SEGUNDO AS MEDIAS CALCULADAS PELA CAMARA SYNDICAL DO RIO DE JANEIRO

A' vista: Londres 86$331; Paris $546; Italia $933; Allemanha (Rg. Mark) 3$942; (V. Mark), 5$818; (U. Mark) 4$383; Portugal $844; Belgica, (ouro) 2$970; Nova York, 17$382; Buenos Aires 4$580 e Japão 5$300.

MOEDAS

Libra	103$820
S. Africana	98$700
Dollar	$662
Escudo	$962
Peso argentino	5$310
Peso uruguayo	9$180
Reichsmark	5$000
Lira	$883
Florim	11$000
Yen	5$546
Zloty	4$000

OURO FINO

O Banco do Brasil comprou hontem a gramma de ouro fino na base de 1.000 por 1.000 em barra ou amoedado ao preço de 19$700.

O CAMBIO NO EXTERIOR

Abertura de Londres

Sobre Nova York, 4.95.68; Paris, 164.81; Hollanda 8.97.78; Hollanda 21.66.3|4; Suissa, ... 29.42.1|2; Allemanha 12.37.1|4; Belgica 29.421|2; Italia 94.18 e Portugal 110.18 centimos.

Fechamento de Londres

Sobre Nova York, 4.95.87.

Abertura de Nova York

Sobre Londres 4.95.3|16.

TITULOS

Hontem, o mercado de titulos funccionou em condições mais activas, com negocios de vulto apreciavel, sobre os papeis em evidencia que ficaram calmos.

CAFE'

TYPO 7 — 11$200

Funccionava, hontem, calmo e com os preços em baixa, o mercado desse producto.

Venderam-se de manhã 1.036 saccas e á tarde mais 5.618, no total de 6.654, contra 2.470 ditas de vespera.

Cotou-se á 11$000 o typo 7 por 10 kilos e o mercado fechou inalterado.

COTAÇÕES POR 10 KILOS

Typo 3	13$000
Typo 4	12$500
Typo 5	12$000
Typo 6	11$500
Typo 7	11$000
Typo 8	10$500

Pauta semanal:

Café, commum	10$500
Idem, fino	1$200

MOVIMENTO ESTATISTICO

Entradas:

Leopoldina (Minas) 288 e (Rio) 575, num total de 863.

Maritima (Minas) 270, (Rio) 46 e (São Paulo), 4.725 num total de 5.041.

Armazem Reg. Flum. "Rio", 4.329 e Armazem Reg. Espirito Santo 1.509, num total de 11.832.

Idem, anno passado 9.927. Desde o 1º do mez 283.443, numa média de 10.901 Do 1º de julho, 1.913.003, numa média de . . 7.111. Do 1º de julho, anno passado 1|894.624. Café revertido ao stock desde o 1º de julho 11.141.

Embarques:

America do Sul	4 650
Cabotagem	710
Total:	5 360

Idem, anno passado 7.209.

Idem, anno passado 7.209. Desde o 1º do mez 278.335. Do 1º de julho 1.797.143. Idem, anno passado 1.458.872, tendo em stock, 680.775. Menos consumo local do dia 26-3-938, 500, tendo em existencia 680.275. Idem, anno passado 666.087.

ALGODÃO

Regulava, hontem, firme o mercado de algodão. Nas cotações não havia modificações e os negocios eram mais activos. Fechou este mercado firme.

MOVIMENTO ESTATISTICO

Entradas, não houve. Saidas, 540, tendo em stock 10.490 fardos.

COTAÇÕES POR 10 KILOS

Seridó: typo 3, 49$ a 50$; typo 4, 47$ a 48$. Sertões: typo 3, 46$ a 47$; typo 5, 42$500 a ... 42$500. Ceará e Mattas: nominal Paulista, typo 3, nominal: typo 5, 42$ a 42$500.

ASSUCAR

O mercado de assucar, hontem, abriu e regulava sustentado. Fizeram-se regulares negocios e as cotações corriam nos limites precedentes.

Fechou sustentado e bem collocado.

MOVIMENTO ESTATISTICO

Entradas 333. Saidas 2.133, tendo em stock, 26.593 saccos.

Movimento de vapores

ESPERADOS

DA EUROPA PARA O RIO DA PRATA

Bordeaux e esc., "Massilia"	29
Hamburgo e esc., "Monte Paschoal"	30
Hamburgo e esc., "Cuyabá"	31
Amsterdam e esc., "Eemland"	30

DOS ESTADOS UNIDOS PARA O RIO DA PRATA

Abril:

Nova York e esc., "N. Prince"	1

DE CABOTAGEM

Itajahy e esc., "Tutoya"	29
Santos, "S. Campos"	29
Porto Alegre e esc., "Pará"	30
Rio Grande e esc., "Camamu'"	31
Belém e esc., ". Ripper"	30
Recife e esc., "Cte. Alcidio"	31
Parnahyba e esc., "Caxias"	31

A SAIR

PARA A EUROPA DO RIO DA PRATA

Gdynia e esc., "Pulaski"	29
Hamburgo e esc., "Raul Soares"	30
Trieste e esc., "Neptunia"	30
Hamburgo e esc., "General San Martin"	30
Antuerpia e esc. "Astrida"	30
Helsinki e esc., "Angra"	31

TERRAS PERTO DO RIO
CHACARAS, LOTES E GRANDES AREAS PARA PLANTAÇÕES DE LARANJA

Nas Fazendas Reunidas Villa Santa Thereza, constituidas pelas áreas de terras da "Saudade", Conceição, Cruz das Almas e Calundú, servidas de luz electrica, a 30 minutos da Capital, no districto de Caxias. Preços modicos, a longo prazo, não obstante a sua crescente valorização.

Mais informações com a Cia. BRASILEIRA DE PARCELLAMENTO-IMMOBILIARIO S|A, rua do Rosario 144

A Estrada de Ferro Central do Brasil Completa Hoje Seu 80º Anniversario

Um pouco da historia de nossa principal ferrovia desde a sua fundação até os nossos dias

Sua inauguração em 1858 — Engenheiros que a dirigiram — 3.450 kilometros de linha ferrea — A suppressão dos trens a vapor

Coronel Mendonça Lima, ministro da Viação

A Estrada de Ferro Central do Brasil, antiga Estrada de Ferro D. Pedro II, completa hoje 80º anniversario de sua fundação.

O que foi naquella época a inauguração do trafego, diz a historia, que os trens percorreram da estação de Sant'Anna até Queimados, numa extensão de 32 milhas inglezas, comprehendendo as seguintes estações: Campo de Engenho Novo, Cascadura, Maxambomba e Queimados. O parque de material de tracção e de transporte era o seguinte: 10 locomotivas, 8 carros de passageiros de 1ª classe; 16 para passageiros de 2ª classe; 16 para os de 3ª classe e dez vagões para o transporte de mercadorias.

Presidiu o acto de inauguração, que teve cunho de grande solemnidade, o imperador D. Pedro II.

Foi seu primeiro director o engenheiro militar Benedicto Ottoni, que serviu de 28 de outubro de 1865 a 13 de dezembro do mesmo anno. Seguiram-se os directores: Bento José Ribeiro Sobragy, Mariano Procopio Ferreira Lage, Elysiario Antonio dos Santos, Bento José Ribeiro Sobragy, Francisco Pereira Passos, Herculano Velloso Ferreira Penna, Miguel Noé Nascente Burnier, José ówbanck da Camara, Eugenio Adriano da Cunha Pereira e Mello, João Cockrat de Sá Pereira de Castro, Antonio Geraldo de Souza Aguiar, Vespasiano Gonçalcalves de Albuquerque e Silva, Jeronymo Rodrigues de Moraes Jardim, André Gustavo Paulo de Frontin, Francisco Pereira Passos, Alfredo Eugenio de Almeida Maia, Gustavo Adolpho da Silveira, Gabriel Osorio de Almeida, Aarão de Carvalho Reis, André Gustavo Paulo de Frontin, Miguel Arrojado Lisbôa, Marciano de Aguiar Moreira, José Gonçalves Barbosa, Joaquim de Assis Ribeiro, Caetano Lopes Junior, João de Carvalho Araujo, Romero Fernando Zander, Aristoteles de Lima Camara, Luiz Carlos da Fonseca, Caetano Lopes Junior, Arlindo Gomes Ribeiro da Luz, Luciano Martins Veras, Aristoteles de Lima Camara, Victor Gustavo Mascarenhas Taun, João de Mendonça Lima e Waldemar Coimbra Luz, actual director.

OS DADOS ESTATISTICOS DO ANNO DE 1858

A extensão kilometrica da Central do Brasil no anno de 1858 era a seguinte: extensão kilometrica, 62.256 kilometros; locomotivas 10; carros de passageiros 40; vagões de carga 100; mercadorias transportadas 1.500 toneladas; passageiros transportados 115.000; estações e paradas 6; receita industrial, 296 contos. Média diaria de trens, 4.

EM 1938

A estrada hoje conta com a extensão de 3.450 kilometros; locomotivas 677; carros de passageiros 1.055; vagões de carga, 6.681; mercadorias transportadas, 4 milhões de toneladas; passageiros transportados, 110 milhões. Estações, paradas, etc. 614. Receita industrial 230 contos e media diaria de trens, 1.150.

OS TRECHOS INAUGURADOS DE DEZ EM DEZ ANNOS

Em 1856 foram inaugurados 60 kilometros e 675 metros de linha ferrea; em 1868, 196 kilometros e 610 metros; em 1878, 621 kilometros e 752 metros; em 1888, 888 kilometros e 457 metros; 1898, 1.228 kilometros e 475 metros; 1908, 1.763 kilometros e 666 metros; em 1918 2.402 kilometros e 505 metros; 1925, 2.900 kilometros e 951 metros, e 1938, 3.450 kilometros e 864 metros.

O PREÇO DAS PASSAGENS

Muitos dos passageiros de nossa principal ferrovia acham ser caros os preços das passagens que, presentemente, são cobradas, nos trechos já electrificados. Não ha razão para tal, se attentarmos que em 1858, quando foi inaugurado o primeiro trecho da estrada, uma passagem entre D. Pedro II e Cascadura custava 1$200 em 1ª classe a 1$000 em 2ª. O trajecto era demoradissimo e os carros não offereciam o minimo conforto. Hoje, com a recente inauguração dos trens electricos, graças aos esforços ingentes do coronel Mendonça Lima, esta mesma viagem é feita com enorme rapidez, em carros confortabilissimos, e as passagens, no trecho citado, não vão além de 500 réis em 1ª classe e 300 réis em 2ª.

Ahi têm os leitores, em ligeiro retrospecto, o historico da Central, que, sem favor, já o dissemos e repetimos, é uma obra puramente nacional e que honra, sob todas as fórmas não, só os nossos fóros de civilização, como a engenharia do nosso paiz.

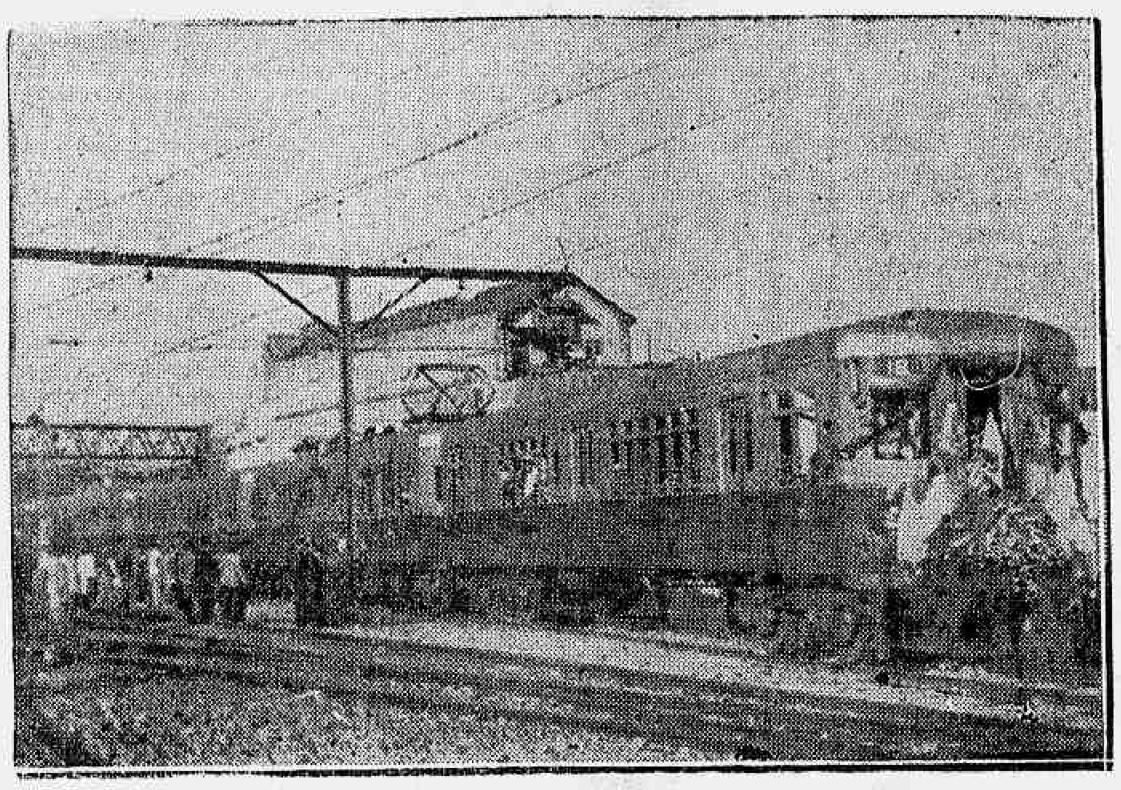

Uma das composições electrificadas, no dia de sua inauguração

SUPPRESSÃO DE TRENS A VAPOR

Tornando realidade uma das antigas aspirações do seu director naquella época, dr. Mendonça Lima, em fevereiro deste anno estavam totalmente supprimidos os trens a vapor na gare D. Pedro II.

Com a inauguração das novas linhas até Nova Iguassu' e Bangu', completou-se naquella data os serviços de electrificação da Central para os trens de pequeno percurso e expressos.

Os festejos então realizados e dos quaes se occupou fartamente a imprensa, tiveram um cunho expressivo, sendo então lavrada uma acta da solennidade, a qual foi assim redigida e, que, agora, é interessnte reproduzir, devido aos dados historicos na mesma inseridos:

"Aos vinte dias do mez de fevereiro do anno de mil novecentos e trinta e oito, na estação de D. Pedro II, da Estrada de Ferro Central do Brasil, sendo presidente da Republica o sr. dr. Getulio Dornelles Vargas, ministro da Viação e Obras Publicas o sr. coronel João de Mendonça Lima, director da Estrada de Ferro Central do Brasil o engenheiro Waldemar Coimbra Luz, realizou-se ás quatorze horas a solennidade da suppressão dos trens a vapor para os suburbios desta capital e extensão definitiva dos serviços de tracção electrica até ás estações de Bangu' e Nova Iguassu'. O trem SD 9, que encerra o serviço de tracção a vapor em D. Pedro II, foi rebocado pela locomotiva 155, que está a serviço da Estrada desde 1877, sendo conduzido pelo machinista mais antigo da Estrada, Carlos Pereira da Rocha, tendo como

Dr. Waldemar Luz, director da E. F. C. B.

chefe do trem o conductor Manoel Vieira Baião. A Estrada rende, dessa forma, no acto da substituição dos trens a vapor pelos electricos, uma justa homenagem a quantos nella trabalharam, utilizando o maravilhoso meio de transporte que o engenho de Jorge Stephenson legou á humanidade. Desta mesma estação, então denominada "Côrte", ás dez horas e meia do dia 29 de março de 1858, partiu o trem inaugural da Estrada de Ferro D. Pedro II, que percorreu o trecho do Campo de Santa Anna até Queimados, numa extensão de 32 milhas inglezas, comprehendendo as seguintes estações: Campo, Engenho Novo, Cascadura, Maxambomba e Queimados. O parque de material de tracção e de transporte era o seguinte: 10 locomotivas, 8 carros para passageiros de 1ª classe, 16 para passageiros de 2ª classe, 16 para passageiros de 3ª classe e 100 vagões para transporte de mercadorias. Presidiu o acto da inauguração S. M. o Imperador D. Pedro II, que em 1858 servia apenas a cinco estações no Municipio da Côrte, em 1938, oitenta annos depois, apresenta um verdadeiro cordão de cidades, que se levantara das antigas fazendas coloniaes. Em 1858, o governo, bem orientado, entregou ao povo a Estrada, que hoje se pode dizer a mais importante da America do Sul, apparelhada com os elementos mais modernos na industria dos transportes ferroviarios da época. Em 1938, o governo da Republica, com a mesma orientação patriotica, offerece ao povo da capital do paiz o mais aperfeiçoado transporte em caminhos de ferro. O grande desenvolvimento surgido com a tracção a vapor tornou-a, entretanto, inadequada e insufficiente para satisfazer ás necessidades do trafego, principalmente no transporte da população suburbana do Rio de Janeiro. Resolvido que, technica e economicamente, somente a electrificação das linhas solucionaria satisfatoriamente a difficuldade, houve tentativas varias para leval-a a effeito.

Coube o governo do eminente presidente Getulio Vargas, secundado, na administração da Estrada, pela acção decisiva e efficiente do coronel João de Mendonça Lima, hoje ministro da Viação e Obras Publicas, a realização desse objectivo, em todos os seus tramites, vencidos, por persistentes esforços, os tropeços e embaraços de toda ordem que o problema apresentava. Aos engenheiros e ao pessoal da Estrada de todas as classes, que mais ou menos directamente collaboraram nesta grande obra, e á firma contratante do fornecimento e montagem dos equipamentos da electrificação, foi, porém, a ardua tarefa facilitada pela intelligencia e alta comprehensão da população do Rio de Janeiro, que supportou, com resignação, todos os incommodos que a execução das obras acarretou. A Imprensa da Capital da Republica, que reflectiu e orientou a opinião publica, teve grande parte nesta realização, de que todos, com justiça, devem orgulhar-se. Em condições de servir ao trafego electrificado, e dependendo apenas dos serviços accessorios e complementares, passam a ser utilizadas por tracção electrica 4 linhas de D. Pedro II a Engenho de Dentro, 6 linhas de Engenho de Dentro a Madureira, 4 de Madureira a Deodoro, 2 de Deodoro a Nova Iguassu' e 2 de Deodoro a Bangu', correspondendo á extensão total de 202 kilometros em linha singela, apparelhadas com duas sub-estações, cinco seccionadoras, sessenta treus unidades, constituidos por um carro motor e dois reboques, abrigos para carros e officinas. A electrificação determinou, egualmente, radical transformação e grandes obras nas linhas, pateos e estações e bem assim a introducção de moderna signalização. Com a presente inauguração fica entregue á utilização publica a electrificação dos suburbios do Rio de Janeiro. Desta solennidade lavrou-se a presente acta, que vae assignada pelas autoridades e demais pessoas que a quizeram firmar, valendo a mesma por um documento que regista o interesse do governo em bem do povo, apparelhando o Brasil para os seus grandes e incomparaveis destinos. Estação de D. Pedro II, da Estrada de Ferro Central do Brasil, na Capital da Republica, aos vinte de fevereiro de mil novecentos e trinta e oito. — (a.) João de Mendonça Lima, Camillo Soares de Moura, Erico de Lamare São Paulo, Waldemar Luz, Benjamin do Monte, Moraes Lacerda, A. de Affonseca, Alberto Flores, Humberto Antunes, Octavio Migon, J. Dunham, Mauro Brochado, José Antonio da Rosa, Cantarino Motta, Arthur Ararine Junior, Augusto Barata, R. G. Aspinall, Ernani da Motta Rezende, Avelino Pessoa Cavalcante, Sebastião Barilo Filho, Celso Suckow da Fonseca, Edson Guimarães, João Amaral Costa, José Motta, Brenno Machado Vieira Cavalcanti, Alvaro Mendes de Almeida, Nestor Rodrigues de Carvalho, Gontran de Souza, Carlos Antunes de Freitas, Luiz Freire, Americo Freitas da Silva".

Digestões difficeis e máo humor

A mais ligeira perturbação gastrica é bastante para alterar o estado geral do individuo, tornando-o mal humorado. Ha pessoas que vivem neste estado, ao invés de tomar o firme proposito de procurar um medico e obedecer-lhe as prescripções. Por conta propria fazem dieta, abstêm-se de ingerir alimentos indigestos, mastigam bem e, não obstante, continuam na mesma. A's vezes a situação aggrava-se com fermentações gastro-intestinaes e fortes azias. Tomam alcalinos, sem resultado. A razão é simples: todo o mal reside numa falsa dyspepsia acida que os pacientes julgam ser a verdadeira dyspepsia por excesso de acidos no estomago. Nestes casos, em lugar de alcalinos devem usar os comprimidos de Acidol-Pepsina da Casa Bayer que resolvem immediatamente a questão: as digestões se processam normalmente, desapparecendo as fermentações e, consequentemente, a causa da azia, erroneamente attribuida a um excesso de acido, quando se trata da deficiencia do mesmo.

Peçam na Pharmacia um

CARNET de Instantina

O grande remedio que corta os RESFRIADOS e allivia as DORES, é agora apresentado em carnets de dois comprimidos, como Cafiaspirina.

BAYER

200 CONTOS

AMANHÃ LOTERIA FEDERAL

O Barco de Pesca Explodiu

Horrivelmente queimado um dos tripulantes

O mestre da barca, Manoel Diniz Pereira Junior

O barco de pesca "Lazaina", acabava de ser incorporado á flotilha do Caju'. E, pela madrugada de ante-hontem deveria elle fazer-se barra afóra, na faina da pesca. Porém, o mestre Manoel Diniz Pereira Junior resolveu dar com elle uma volta, afim de certificar-se do estado da machina. 8, á noite, levando como tripulantes quatro homens, Pedro de tal, Adelino Nunes Abreu, Manoel Gomes Navarro e o motorista Annibal Louçana, saiu com o barco. Pouco haviam navegado e eis que o motor começou a falhar. O mestre resolveu ir examinar o carburador, suppondo que nelle houvesse algum defeito. Para melhor enxergar, Pedro levou um lampeão. E com tal imprudencia agiu, que a chamma do lampeão attingiu o deposito de gasolina. A explosão foi tremenda, seguida de um grande clarão. Pedro, horrivelmente queimado, poz-se a gritar como louco. Seus companheiros, que nada haviam soffrido, procuravam salval-o.

Completamente allucinado, o homem correu á prôa da embarcação e atira-se no mar. Só a custo foi elle puxado para bordo e trazido para a terra, todo queimado.

Alguns minutos depois, o pobre homem era levado para o posto de Assistencia e transferido para o Hospital do Prompto Soccorro, apresentando queimaduras de 3º grão pelo corpo.

Seu estado é gravissimo.

NA PREFEITURA

Em visita de cumprimentos, esteve na Prefeitura o almirante Gago Coutinho.

— O prefeito do Districto Federal recebeu o seguinte telegramma do director technico do Touring Club do Brasil:

"Necessitando ir hontem Alto Boa Vista, percorri surpresa obras em andamento ao longo Estrada Nova Tijuca. Como engenheiro enthusiasta minha profissão, como director technico Touring Club Brasil, senti immenso prazer verificar superior criterio technico está presidindo melhoramento traçado, e coragem administrativa pouco vulgar com que vossencia efficazmente secundado brilhante pleiade meus collegas Prefeitura trabalhando sob habil direcção dr. Edson Passos, está realizando uma obra sob todos aspectos digna tradições deixadas grande mestre Paulo de Frontin. Queira aceitar meu enthusiastico applauso mais essa realização seu governo, rogando tornal-o extensivo collegas collaboradores dessa obra de technica, arte e belleza. Cordiaes saudações. — (a.) Engenheiro Luiz Rodolpho Cavalcanti de Albuquerque Filho".

— Serão pagas, hoje, as seguintes folhas:

Na 2ª Secção — Livros numeros 317, 318 e 319.

"Tratado de Diagnostico Cirurgico"

A OBRA DE DUPLAY-ROCHARD DEMOULIN-STERN, TRADUZIDA PELO PROF. UGO PINHEIRO GUIMARAES

Já foi exposta á venda, pela Editora Guanabara, a obra monumental de Duplay-Rochard Demoulin-Stern: "Tratado de Diagnostico Cirurgico", uma bella traducção para o vernaculo pelo prof. Ugo Pinheiro Guimarães.

Esse volume que é um repositorio de ensinamentos de excepcional valor para os estudiosos, foi editado com grande cuidado graphico e está enriquecido por copiosa collecção de gravuras sobre os casos mais excepcionaes de que trata a obra, traduzida com um grande carinho scientifico pelo professor Ugo Pinheiro Guimarães, que, nesse trabalho, pensou em facilitar os esforços dos seus alumnos.

O "Tratado de Diagnostico Cirurgico" é uma obra scientifica que não ficou com as conquistas da sua primeira edição. Evoluiu. Stern actualizou-a e o professor Ugo Pinheiro Guimarães, traduzindo-a com um grande cuidado scientifico e literario, deu-lhe uma maior e mais notavel actualidade.

Para essa obra, de merito incontestavel, chamamos a attenção dos estudiosos.

DR. BRANDINO CORRÊA

Molestias do apparelho genito-urinario no homem ou na mulher — OPERAÇÕES — Utero, ovarios, prostata, rins, bexiga, etc. Cura rapida por processo moderno sem dor da

GONORRHEA

e suas complicações — Prostatites, orchites, cystites, estreitamentos, etc. Diathermia. Darsonvalização — Rua da Assembléa n. 23-sob. das 14 ás 18 horas. Domingos e feriados, ás 7 horas

Para conclusão das obras do aeroporto de Poços de Caldas

Pelo ministro Mendonça Lima foi communicado ao Departamento de Aeronautica Civil que o Tribunal de Contas ordenou o registo do credito especial de 250:000$000, para occorrer ás despesas com a conclusão dos trabalhos do Aeroporto de Poços de Caldas.

Dr. Oswaldo Barbosa

PROF. DE CLINICA MEDICA DA FACULDADE DE MEDICINA DO PARA'

Doenças do figado, estomago, pulmões e coração. Installações completas de electricidade medicas, raio X, alta frequencia, banhos hydro electricos e de luz, raios ultra-vermelhos e ultra-violetas.

EXAMES DE LABORATORIO

CONSULTORIO, 7 de Setembro, 135, 3º and 22 6598 RESIDENCIA — Rua Paulino Fernandes, 82 — Botafogo — 26 2281

Administração Pratica

O governo da Republica, depois do acto de 10 de novembro, livre de influencias materiaes e moraes que lhe vinham perturbando a acção constructiva, tem podido trabalhar com efficiencia e patriotismo em beneficio da Nação.

As suas iniciativas são palpaveis nos seus effeitos reaes, mesmo deante daquelles que se mantêm em attitude de indifferença. Não sómente na orbita de acção directa e immediata do Governo Federal, mas na dos interventores que collaboram com o chefe do Estado na obra de reconstrucção nacional, a que se propõe o Estado Novo, são constantes as manifestações materiaes da operosidade proficua e benefica.

Sob a responsabilidade do governo central, nota-se, em todos os ministerios e em todos os departamentos da administração publica, iniciativas e realizações diarias, que vêm merecendo os melhores applausos da população do paiz.

* * *

O Estado do Rio atravessa, por exemplo, um periodo de franca remodelação administrativa.

Graças ao novo governo, vem sendo realizada na Velha Provincia uma obra de reerguimento da sua economia, outrora tão florescente mas nos ultimos sessenta annos condemnada a um injusto e desastroso declinio.

O dynamismo do governo chefiado pelo commandante Ernani do Amaral Peixoto tem sido dos mais proveitosos, tirando o Estado do marasmo em que elle se encontrava ha tantos annos. Ha ordem politica e administrativa e os dirigentes fluminenses só cuidam de incentivar as forças economicas, salvando o grande Estado, que foi a principal pedra do regime monarchico, da situação de quasi colapso dos ultimos annos.

* * *

Como um dos maiores problemas sociaes do Estado é o combate ás endemias ruraes, que tantos males, tantas devastações trouxe á população fluminense, tornando abandonadas e improductivas terras outrora cultivadas, o actual governo resolveu organizar um programma de combate systematico ás mesmas. Já hontem foi inaugurado o Districto Sanitario n. I do Estado do Rio, que abrange oito municipios dos mais proximos de Nictheroy.

Trata-se de uma iniciativa das mais felizes, pois permittirá que as populações pobres de uma zona de incontestavel potencialidade da Velha Provincia seja beneficiada com os serviços de assistencia medica, a cargo do Departamento de Saude Publica, dirigido por um technico da probidade profissional e do tino administrativo do dr. Mario Pinotti. Segundo o plano por elle organizado, o Estado foi dividido em diversas zonas, cada qual com os seus problemas locaes e as respectivas soluções.

Esse emprehendimento honra, por todos os motivos, o actual governo fluminense.

* * *

De taes factos decorre logicamente a conclusão de que o regime, instituido pelo Estado Novo para os Estados da Federação attende, sem duvida, muito melhor ás suas conveniencias e ás da Republica do que o do excessivo autonomismo de que antes gozavam, prejudicando-se e á Nação no seu surto de progresso.

* * *

De varios Estados nos chegam vez por outra noticias de iniciativas que não poderiam ser tomadas no antigo regime. O povo brasileiro, que vem acompanhando o esforço dos poderes publicos, ha de sentir mais tarde os frutos da situação actual, criada justamente para reconduzir o Brasil ao caminho dos seus destinos e dar ao povo uma época de bem estar collectivo. Sómente pela ordem e pela disciplina, organizadas como imperativos de salvação publica, poderá o governo trabalhar.

TOPICOS

A CULTURA DO MILHO

O milho é uma das principaes riquezas agricolas dos Estados Unidos e da Argentina, paizes em que é cultivado em larga escala.

Falando agora em Poços de Caldas aos jornalistas que o entrevistaram, o presidente Getulio Vargas, abordando de preferencia os assumptos economicos, tratou do desenvolvimento da producção do milho. Segundo adeantou o chefe da Nação, o Ministerio da Agricultura está pondo em pratica um largo plano de fomento á cultura desse cereal. Accrescentou que esse plano não visa apenas a propaganda dos meios productores do milho, bem como o fornecimento de sementes seleccionadas, material agricola, assistencia technica e outros auxilios, que assegurem uma cultura racionalizada e altamente productiva.

Depois de tecer outros commentarios sobre o assumpto, o presidente Getulio Vargas frisou que, só no anno passado, a Argentina exportou para a Allemanha setecentos mil contos de milho.

A Europa é mesmo um excellente mercado para esse producto, que pesará dentro em breve em nossa balança commercial.

A ASSISTENCIA SOCIAL EM PERNAMBUCO

O sr. Agamemnon Magalhães acaba de conceder uma entrevista a um jornal da capital pernambucana a proposito das directrizes do seu governo, naquelle grande Estado nortista, o qual "ficará assignalado como o governo da acção social".

Referindo-se ao velho problema dos mucambos, o interventor pernambucano declarou que "o mucambo é uma expressão de miseria a que os poderes publicos não podem ser indifferentes". E para mostrar a realidade dessa affirmação, o sr. Agamemnon Magalhães informou que a Prefeitura do Recife vae gastar 500 contos para a melhoria das habitações operarias. O interventor cedeu á Prefeitura um grande terreno para a construcção de uma villa operaria. Outas villas serão construidas, acabando-se com o espectaculo triste daquellas miseraveis choças enterradas na lama. A Tramways, informou o sr. Agamemnon Magalhães, vae construir mais de 400 casas.

O sr. Agamemnon Magalhães falou tambem na dragagem dos canaes da cidade, serviço que será atacado em breve. Disse que se inteerssando pelo fomento da agricultura e pela vida rural não se despreoccupava entretanto da capital, pois entendia que era preciso melhorar e embellezar a cidade. Referiu-se particularmente á obra de assistencia social, dizendo que esperava que todos os homens de fortuna cooperassem com o governo para attender á situação das classes mais pobres, a que o poder publico não podia ser indifferente, pelo dever que lhe assistia e pelos imperativos da moral christã.

FRATERNIDADE AMERICANA

O discurso do sr. Oswaldo Aranha, pronunciado, ha poucos dias, para o povo dos Estados Unidos, através do microphone, teve uma intensa repercussão em todo o continente americano. A imprensa de diversos paizes da America não regateou elogios ás palavras do chanceller Oswaldo Aranha que tão bem interpretaram o sentimento de todos elles.

"El Imparcial", de Santiago do Chile, em sua edição de 23 do corrente, commenta aquelle discurso, fixando em linhas exactas a personalidade do sr. Oswaldo Aranha e os serviços que o mesmo vem prestando ao Brasil desde 1930. Em seguida diz aquelle jornal:

"O sr. Oswaldo Aranha externou a unica doutrina que condiz com a dignidade dos paizes americanos e com a politica de verdadeiro americanismo que inspira aos seus governantes, como meio positivo e efficaz, não somente de intensificar as relações affectivas, como ainda a de fortalecer os laços commerciaes, tão indispensaveis ao bem estar das nações.

"Estas terras fecundas da America offereceram hospitalidade ampla e generosa aos braços e aos capitaes estrangeiros. Inglezes e francezes, allemães e japonezes, norte-americanos e hespanhoes, italianos e yugoslavos encontraram as liberrimas garantias que as nossas leis offerecem a todos quantos queiram compartilhar comnosco as jornadas magnificas do trabalho. Mas, é necessario proclamal-o em voz alta e com attitude muito serena: a America não é campo de invasão, nem é susceptivel de conquista. A consciencia pan-americana, a unidade pan-americana, são baluartes intransponiveis que nenhuma audacia poderá desafiar e que nenhuma temeridade poderá vencer."

OS CRIMES DA G. P. U.

SABE-SE que a G. P. U., essa instituição da policia terrorista que nunca hesita mesmo deante dos assassinios mais covardes, não limita sua actividade á U. R. S. S., porém, desprezando os compromissos internacionaes, actúa em todos os paizes do mundo.

O jornal "Anti-Komintern" organizou a seguinte lista de crimes da G. P. U. perpetrados fóra da Russia:

J. M. Kalinnikov, escriptor anti-bolchevista, assassinado a 24 de julho de 1924, em Sofia;

Kark, ministro dos transportes, fusilado em Reval, por ordem da G. P. U., a 1º de dezembro de 1924, por occasião do golpe de Estado communista;

Kosta Georgiew, general bulgaro, assassinado a 14 de abril de 1925, em Sofia;

Cathedral de Sofia, dynamitada por Dimitrov, actual chefe do Komintern, em 16 de abril de 1925 (210 mortos e 600 feridos);

Petliura, ex-ataman da Ukrania, assassinado a 25 de maio de 1926, em Paris, por Schwartzbart, que fugiu para a U. R. S. S.;

João Traikowitch, cidadão polonez, attraido, em 2 de setembro de 1927, á Legação Sovietica em Varsovia, e ahi trucidado;

Ktitorov, ex-official de Estado Maior, raptado em Paris por agentes da G. P. U., desapparecido desde 26 de janeiro de 1930 e provavelmente assassinado;

Ramichvili, ex-ministro do Interior da Georgia, assassinado a 7 de setembro em Paris;

João Rummer, arcebispo orthodoxo de Riga, "liquidado", a 12 de outubro de 1934 pela G. P. U.;

André Nin, trotskysta, sequestrado pela G. P. U., em agosto de 1937, em Barcelona, que se presume assassinado;

Ignacio Reiss, ex-agente da G. P. U., assassinado por esta, em setembro de 1937, na cidade suissa de Lausanne;

Muller, general [illegible], raptado, a 29 de setembro de 1937, em Paris, pelos agentes da G. P. U.;

Erwin Wolff, secretario de Trotsky, raptado a 13 de outubro de 1927, em Barcelona, por agentes da G. P. U. e provavelmente assassinado;

Marcus Rhein, autor de um relatorio sobre os campos de trabalhos forçados na U. R. S. S., sequestrado a 4 de novembro de 1937, em Barcelona, por agentes da G. P. U.;

Bermine, ex-professor communista, sequestrado em novembro de 1937, por occasião de uma de suas estadas no sul da França;

Támara Solonievitch e o secretario Mikhailov, mortos pela explosão de uma machina infernal enviada pelo correio, em Sofia, a 3 de fevereiro de 1938.

A esta lista pode-se ajuntar o socialista inglez Bob Smillie, morto em Barcelona, por agentes do terror sovietico, o neto de Francisco Ferrer e Manoel Maurin, irmão do chefe do P. O. U. M., ambos assassinados em Barcelona pelos communistas.

O BOLCHEVISMO CONTRA A RELIGIÃO

UM dos aspectos mais revoltantes da orientação do governo sovietico e, sem duvida, a campanha anti-religiosa. Agora, após a reunião do Congresso da União dos Atheus Militantes, esse movimento está sendo grandemente intensificado.

Cumprindo ordens directas de Stalin, o commissario do Povo dos Negocios da Instrucção Publica vem de expedir ordens formaes a todas as escolas russas recommendando que "o ensino anti-religioso seja reforçado em um sentido nitidamente anti-christão". Ao mesmo tempo foi inaugurado em Moscou, na antiga cathedral de Micussky Sobor, o museu central anti-religioso, installado até ha pouco no Convento Stratsnoy.

Segundo informações autorizadas foram presos, deportados e fusilados, no correr de 1937, 2.600 ecclesiasticos de todas as confissões. As ordens do Kremlin frisam, de maneira categorica, a necessidade de serem reforçados os "quadros dos atheus militantes" e denominam os ecclesiasticos de "agentes do fascismo e da espionagem estrangeira".

Os jornaes recrudescem nos seus ataques á religião, recordando a phrase de Marx: "A religião é o opio do povo". Um papel saliente na propaganda anti-christã foi confiado ao director da revista "O Anti-religioso", o camarada Iaroslavsky, que é, tambem, o chefe dos "Sem-Deus".

UM CASO JUSTO

A União dos Empregados do Commercio acaba de dirigir ao ministro do Trabalho um bem fundamentado memorial, sobre a situação dos empregados das caixas e associações de classe, attingidos pelo decreto que regulariza as consignações em folha.

E' bem verdade que aquelle decreto não fechou as referidas associações. Tirando-lhes, porém, o direito de transigir com o funccionalismo civil, tambem lhes tirou as possibilidades de continuarem a se manter. Por ahi se pode calcular que serão innumeros os auxiliares das caixas e associações que estão sob ameaça da ficar sem emprego.

Entre outras suggestões, diz o memorial da U. E. C.: "Os profissionaes que as servem, constituidos por contadores, guarda-livros, dactylographos, correspondentes, etc., radicados e aclimatados no labor, recorrendo ao Syndicato União dos Empregados do Commercio do Rio de Janeiro, esperam protecção identica á que foi garantida aos seus collegas das casas de penhores, lembrando mui respeitosamente a dessemelhança das condições deparadas, uma vez que aquelles estão certos de serem aproveitados nas Caixas Economicas, emquanto a estes nada ainda lhes foi promettido. Mui respeitosamente, suggerimos seu aproveitamento nas carteiras de emprestimos, que serão criadas na fórma do art. 20 do decreto 312, evidenciando o facto de já estarem habilitados para o exercicio dos cargos respectivos".

O caso merece sympathias, sem duvida alguma. O memorial da U. E. C. expõe o assumpto com a devida clareza e, certamente, terá as melhores attenções do sr. Waldemar Falcão.

O "CESAR VERMELHO"

COMMENTANDO os effeitos da recente farça eleitoral representada na U. R. S. S., Pierre Fervacque publicou na "Revue Politique e Parlementaire" de Paris um interessante artigo, sob o titulo "O Cesar vermelho".

Para o autor, as eleições de 12 de dezembro, na Russia, significaram, principalmente, o vencimento de mais uma etapa no sentido de transformar o Partido Communista em um simples instrumento da ditadura de Stalin.

Para demonstral-o, argumenta que pelo menos metade dos deputados eleitos para o Conselho Supremo e para o Conselho das Nacionalidades está classificada entre os "bolchevistas sem partido".

Quer dizer que toda essa gente não pertence ao Partido Communista; são criaturas exclusivamente ligadas á politica pessoal de Stalin; são elementos que não obedecem senão a esse chefe e que não podem ter nenhuma aspiração quanto á idéa de representarem o partido que se suppõe dominante na Russia.

Verifica-se, assim, que Stalin já acha pouco o seu titulo de Secretario Geral do Partido Communista. Elle quer transformar esse partido num simples instrumento, nunca mais permittindo que elle seja o verdadeiro orgão director da U. R. S. S., embora naturalmente dominado pelo seu eventual Secretario Geral, que, aliás, é elle proprio.

Se isto acontece quanto á politica interior da Russia, tambem no sector internacional verificou-se uma verdadeira sujeição da Terceira Internacional ás directrizes pessoaes de Lenine.

Isto foi consagrado numa recente circular de Dimitrov, secretario geral do Komintern: e, de accordo com os seus dizeres, ficou estabelecido que não deve existir apoio internacional dirigido especialmente ao Partido Communista, como antigamente occorria, e sim á ditadura de Stalin.

A constituição de 12 de dezembro não fez senão reforçar essa situação especial e ultra-personalista, que foi criada por Stalin em seu proveito. Como seu preparativo, o ditador não se descuidou em supprimir do Partido Communista os mais representativos elementos da burocracia por elle criada: os chefes foram abatidos, os doutrinadores foram massacrados; e, assim, da antiga estructura do Partido Communista só resta o seu secretario geral, que, entretanto, é o primeiro a enfraquecel-o, desde que fique fortalecido o seu poder pessoal.

A demonstração disso chega a ponto de ter sido supprimida a antiga Internacional Syndical Vermelha, para que os syndicatos russos, que são simples organismos administrativos do Estado, possam se filiar á Federação Internacional. Separando-se dos laços que os prendiam ao Partido Communista da U. R. S. S., esses syndicatos representarão, nesse outro organismo internacional, apenas a politica de Stalin, sem qualquer possibilidade de ter uma participação propria na acção communista universal.

Com todos esses solidos argumentos, fica caracterizada a criação, na Russia, de um novo systema, que já não é o dominio do Partido Communista, mas, sim, de um só homem, desse "Cesar vermelho" que, baseado exclusivamente na arbitrariedade e no sangue, vem construindo seu poderio.

PERIGA O ALGODÃO PAULISTA

A nova safra do algodão paulista parece que não se inicia sob bons auspicios.

Os productores do interior reclamam contra os preços porque lhes querem pagar a mercadoria.

Por outro lado, as grandes casas exportadoras, allegando umas tantas circumstancias, declararam que não podem pagar a arrôba de algodão por preço maior de doze mil réis. Nesse sentido, reuniram-se num almoço varios productores de algodão em S. Paulo, discutindo-se a questão do baixo preço daquelle producto, tendo se encarecido a necessidade de não realizar o governo por emquanto, nenhuma reforma nos serviços de algodão.

A SITUAÇÃO POLITICA

(Conclusão da 3ª pagina)

Esteve, hontem, no Ministerio do Trabalho, em conferencia com o sr. Waldemar Falcão, titular da pasta, o sr. Leonidas Mello, interventor federal no Piauhy.

BELEM, 28 — Os recentes acontecimentos integralistas continuam a preoccupar a policia do Pará, que está empenhada em desvendar toda a trama do Sigma e suas ligações com a intentona do sul.

Dentre os documentos integralistas apprehendidos e abertos por ella encontra-se um "registo de apresentação dos camisas verdes".

Constavam os nomes dos seguintes: Ramiro Coutinho, capitão Annibal Freire, tenente-coronel Luiz Guedes de Oliveira e capitão Manoel Santiago de Souza, da Policia Militar.

Encontraram-se diversos opusculos de propaganda integralista e uma planta da cidade de Belem com assignalações em caso de revolta.

Tambem ha resumos de conversas diversas, entre ellas do padre Leandro Pinheiro e sr. Guilherme La Rocque.

Foi tambem achada uma lista de anti-integralistas, contendo muitos nomes, filiação, edade, estado civil e residencia. Atrás dessas listas ha varias observações e outras notas. Appareceu outra lista dos "inimigos acerrimos do integralismo", contando, entre outros os seguintes nomes, em ordem alphabetica: drs. Samuel Mac Dowell Filho, dr. Salvador Rangel de Borborema, (com a observação: director da "A Vanguarda"), Eurico Romariz, João Botelho, etc.. A policia apurou a espionagem verde dentro da propria repartição policial, como vinha acontecendo em todos os Estados. Era chefiada aqui pelo investigador Waldomiro Pimentel. Este era auxiliado por collegas, não só investigadores como agentes de policia, estando isso sendo deslindado para serem tomadas medidas de precaução. Esses documentos permanecem apenas no posto central do Integralismo, ainda não tendo sido rebuscados os archivos dos diversos outros nucleos da capital e do interior do Estado. — (A. N.)

PORTO ALEGRE, 28 — Procedente de São Borja, encontra-se em Porto Alegre, afim de submetter-se a um tratamento nos olhos, o general Manoel do Nascimento Vargas, progenitor do sr. Getulio Vargas, presidente da Republica. O pae do chefe da Nação está sendo muito visitado.

Apesar da sua avançada edade, é o general Manoel do Nascimento Vargas um optimo "causeur", commentando com clareza, precisão e vivacidade todos os assumptos da actualidade, com as pessoas que o visitam. — (A. N.)

PORTO ALEGRE, 28 — Em avião da Panair chegou a esta capital em companhia de uma filha, o sr. Miguel Tostes, que foi recebido no aeroporto pelo representante do interventor Cordeiro de Faria e por altas autoridades. Depois de receber cumprimentos, o sr. Miguel Tostes, em companhia do sr. Mauricio Cardoso, transportou-se para o Grande Hotel, acompanhado ainda de innumeras pessoas. Falando á imprensa o sr. Miguel Tostes disse: "O programma que pretendo desenvolver só poderei expol-o depois que eu conversar com o interventor Cordeiro de Faria. Por occasião da minha posse, direi alguma coisa sobre minha maneira de proceder a respeito dos serviços da Secretaria do Interior. Desejo dizer que venho disposto a collaborar com o governo do Rio Grande, que muito me honra. Sinto-me satisfeito com o ambiente que existe em torno da pessoa do cel. Cordeiro de Faria..

Finalizando, declarou: "O Rio encontra-se em absoluta calma e ordem, mormente em face das providencias energicas tomadas pelo governo, afim de descobrir a fracassada intentona integralista. O presidente Getulio deixou a capital da Republica com destino a Poços de Caldas. Isto prova a evidente tranquillidade reinante no paiz". — (A. N.)

NOTAS DO ITAMARATY

Por decreto de 22 do corrente na pasta das Relações Exteriores, fica promulgado o tratado de extradição entre o Brasil e o Mexico, firmado no Rio de Janeiro a 28 de dezembro de 1933, e o respectivo Protocollo Addicional, firmado no Rio de Janeiro a 18 de setembro de 1935.

— O embaixador Oswaldo Aranha, ministro das Relações Exteriores, mandou apresentar os seus cumprimentos de boas vindas ao sr. Thadeu Skowronsky, novo enviado extraordinario e ministro plenipotenciario da Polonia, que hontem chegou a esta capital, pelo secretario João Luiz de Guimarães Gomes, introductor diplomatico, que, em carro de Estado, acompanhou o novo diplomata á Legação do seu paiz.

Installação da commissão mixta brasileiro-boliviana para a ligação ferroviaria entre os dois paizes

Reuniu-se, no Palacio Itamaraty, em sessão inaugural, a commissão mixta brasileiro-boliviana, criada em virtude do Tratado de Ligação Ferroviaria firmado entre os dois paizes, a 25 de fevereiro findo. Presidiu a reunião o embaixador Oswaldo Aranha, ministro das Relações Exteriores, que tinha ao seu lado o embaixador Mario de Pimentel Brandão, ex-ministro das Relações Exteriores, e o ministro Ostria Gutierrez, plenipotenciario da Bolivia. Encontravam-se ainda presentes os ministros Hildebrando Accioly, secretario geral, Carlos Celso de Ouro Preto, chefe dos Serviços Politicos, consul geral João Carlos Muniz, chefe do gabinete, o sr. Guillermo Francovich, secretario da Legação da Bolivia e varios funccionarios do Itamaraty.

Abrindo os trabalhos, o ministro Oswaldo Aranha disse o prazer com que dava inicio ás actividades daquella commissão, incumbida de executar um dos recentes tratados firmados com a Bolivia, tratados que representam uma salutar politica de cooperação entre os dois povos, que fôra conduzida com superior intelligencia e alto espirito americanista pelo seu eminente antecessor, embaixador Mario de Pimentel Brandão, e pelo ministro Ostria Gutierrez, que saudava com particular sympathia.

Falou, então, o ministro da Bolivia, que começou agradecendo ao ministro das Relações Exteriores a honra que dera de presidir áquella reunião inaugural e, do mesmo passo, testemunhou ao embaixador Mario de Pimentel Brandão o quanto prezava a sua presença ali, elle que tivera actuação tão efficiente na elaboração dos tratados entre o Brasil e o seu paiz. Com essa cerimonia — ajuntou — dava-se mais um passo para a approximação entre a Bolivia e o Brasil, e estava certo de que o ministro das Relações Exteriores — uma das personalidades mais eminentes do Brasil — tudo faria para propulsionar a mais estreita vinculação entre os dois paizes.

Tomando a palavra, disse o ministro Oswaldo Aranha que, ao assumir a pasta das Relações Exteriores, recebera do sr. presidente da Republica recommendações muito especiaes para que usasse de todo o empenho, concorresse por todas as maneiras para facilitar a obra já concordada e decidida entre o Brasil e a Bolivia, a iniciar-se agora. O presidente Getulio Vargas, representando o desejo, a opinião e as tradições do povo brasileiro, está, através de todos os orgãos da administração, inteiramente ao dispor dos membros da Commissão Mixta, para que estes, em seus trabalhos, possam dentro do menor prazo e de accordo com as formulas mais praticas e efficientes, tornar realidade a idéa substancial dos tratados recem-firmados, para maior estreitamento da confraternização brasileiro-boliviana.

A Commissão Mixta é composta da commissão brasileira, cujos membros são os srs. engenheiro Alberto Whateley, chefe; engenheiro Raul Nin Ferreira e capitão engenheiro Paulo Rezende; e da commissão boliviana, cujos membros são o engenheiro Juan Rivero Torres, chefe; o bacharel Luiz Saavedra Soares, secretario.

Assistiram tambem ao acto os membros da commissão consultiva brasileira, que foi a commissão de estudos preliminares ao tratado, e composta pelos srs. porfessor Fleury da Rocha, coronel Nestor Pegado e dr. Francisco Tavora.

O TEMPO

PREVISÕES PARA O PERIODO DAS 18 HORAS DE HONTEM ATE' AS 18 HORAS DE HOJE

Districto Federal e Nictheroy: Tempo — Bom, com nebulosidade. Temperatura — Estavel. Ventos — De norte a leste, frescos.

Estado do Rio de Janeiro: Tempo — Bom, com nebulosidade. Temperatura — Estavel.

Previsões validas para o trajecto da estrada de rodagem Rio-S. Paulo das 18 horas de hontem até as 18 horas de hoje

Tempo — Bom, com nebulosidade. Temperatura — Estavel. Ventos — De norte a leste, frescos.

DIARIO CARIOCA

EXPEDIENTE

Propriedade da S. A. DIARIO CARIOCA

DIRECTORES:
Horacio de Carvalho Junior
J. B. Martins Guimarães

CHEFE DA REDACÇAO:
Danton Jobim

Endereço telegraphico: DIARIO CARIOCA — Telephones: Gabinete do Director 22-3623 — Administração, 22-3035 — Redacção, 22-1559 e 22-2922 — Officinas, 22-0824 — Assignaturas, 22-3018 — Gravura, 22-1735

PUBLICIDADE, 22-3018

ASSIGNATURAS:

Para o Brasil:		Para o exterior:	
Anno. . . .	50$000	Anno. . . .	60$000
Semestre. . .	30$000	Semestre. . .	45$000

Venda avulsa: Capital, $200; Interior, $300
Aos domingos, $300 — Interior, $400

E' cobrador autorizado o sr. J. I. de Carvalho.

INSPECTORES VIAJANTES

Percorrem o interior do paiz a serviço desta folha os srs. Romualdo Perrota e Murillo Macedo, nossos inspectores autorizados.

CORRESPONDENCIA

Toda a correspondencia com valor ou sobre assumptos que entendam com assignaturas e outros de interesse da administração deve ser dirigida ao gerente do DIARIO CARIOCA.

REPRESENTANTE EM B. HORIZONTE
OSWALDO MASSOTE
Av. Amazonas 434 - 2.º and. — Tel. 5621

CINEMA

Immenso, triumphador, Paul Muni será "Emile Zola", dia 31, inaugurando o novo Broadway, com cadeiras estofadas, mais espaçoso e refrigerado!

Mr. Paul Muni (o genio) será o immortal interprete de "Emile Zola" que vae inaugurar o Broadway depois de amanhã

Falar de grandes caracterizações e pensar em Paul Muni é algo instinctivo, particularmente depois que esse genial astro da Warner nos offereceu um desempenho inesquecivel como o de "A Historia de Louis Pasteur".

Não se pode negar que Paul Muni é simplesmente magico, verdadeiro perito na difficil arte de trocar de physionomia. Mas uma pessoa existe, que nega esse poder. E' o proprio actor!

— A caracterização — diz o glorioso interprete — é uma coisa simplesmente acidental. Um palhaço é realmente um perito, no sentido verdadeiro da palavra. Provoca o effeito desejado, occultando sua verdadeira mascara. Porém o actor utiliza a maquillage simplesmente como um auxilio, que lhe permitte dar maior realidade á sua caracterização.

Apezar disso, não ha duvida de que Muni é um mestre e, possivelmente, poucos actores do theatro e da tela, poderão realizar uma analyse tão profunda de seus papeis.

Para seu ultimo triumpho artistico, o papel do novellista Emile Zola, no film do mesmo nome, uma das mais extraordinarias producções já filmadas em Hollywood, Muni passou longas semanas, buscando a semelhança physica com o grande novellista francez.

Porem isso era tão somente um simples aspecto e uma pequena fracção do esforço que teve que fazer, para levar ao quadro uma visão exacta da personagem que crion. Primeiramente, estudou varias biographias de Zola e buscou os factos mais destacados da vida do literato. Depois fez uma revisão das obras escriptas e aprofundou os elementos que colhera, capazes de dar uma idéa do aspecto physico e moral de Zola.

Este cuidado de Paul Muni foi tambem observado pela productora, a Warner, que não descuidou um unico detalhe, transportando para a tela uma fiel imagem da França da época, o seu estado social, o aspecto de Paris e a vida, na famosa Ilha do Diabo, onde Dreyfus soffreu injusto castigo.

"Emile Zola" conta a historia do homem que arriscou Fama, Gloria e Fortuna, lutando pela liberdade humana, a justiça e que, mais tarde, mereceu o titulo de Apostolo da Verdade.

A estréa desse gigantesco celluloide, nos Estados Unidos, significou um triumpho sem precedentes na historia do cinema.

A direcção coube ao grande William Dieterle, que egualmente dirigou "Pasteur".

"Emile Zola", com a immensa arte de Paul Muni, vae inaugurar o novo Broadway, da Empresa Ponce e Irmão, no proximo dia 31 do corrente, assignalando um dos dias mais gloriosos para a Setima Arte.

"Moça de expediente" com Miriam Hopkins e Ray Milland, é o cartaz do Odeon para a proxima semana

O Odeon exhibirá a partir de segunda-feira proxima, uma divertidissima comedia, "estrellada" por dois "astros" de real valor. Trata-se de "Moça de Expediente" (Wise Girl), da RKO Radio Pictures, cujos principaes papeis foram entregues a Mariam Hopkins e Ray Milland. A historia de "Moça de Expediente" diverte e agrada, em todo o seu desenrolar, pelo que de inedito e saboroso offerece, proporcionando ao publico momentos de verdadeiro humor. Miriam Hopkins, a "estrella" loura cujo talento ja é bastante conhecido, revela-se, nessa pellicula, uma comediante fina, formando ao lado de Ray Milland, o novo e perigoso galã, uma dupla romantica ideal. Miriam Hopkins vive a figura de uma rica herdeira, decidida a adoptar duas lindas sobrinhas que um tio teimoso e pobretão scismava em educar. Resolvida a tudo, ella não hesita em fazer com que o despeçam do miseravel emprego, mas, não contava com a sympathia do tio pobretão por quem ella se apaixona terrivelmente. Dahi nascem as mais divertidas e imprevistas situações que fazem de "Moça de Expediente" um espectaculo esplendido e que deve ser visto por todos os que procuram no celluloide uma distracção para o espirito.

Impotencia Debilidade Sexual. Velhice precoce. Modernos methodos de rejuvenescimento. — Dr. MIRANDA JUNIOR. Praça Floriano, 87. F. 22-6903.

Vamos ver "Scipião o Africano"!

Uma boa noticia para os fans: — já está no Rio esse famoso film "Scipião, o Africano", obra prima da cinematographia italiana, para o qual o grande director Carmine Gallone obteve o concurso e adjutorio do Governo romano, de modo que o poude fazer com a grandiosidade que está espantando o mundo inteiro. E não só está ahi "Scipião, o Africano" como sabemos que a Star Film e o Programma Alliança o vão exhibir em meiados do proximo mez de abril, dentro de duas ou tres semanas.

O ambiente de "Lafitte, o Corsario"

Um dos logares mais pittorescos dos Estados Unidos, no seculo passado, era New Orleans, cidade de origem franceza que teve a desventura de ser escolhida pelos piratas da época para nella installarem o quartel-general do contrabando e tambem a bolsa de operações de todos os ladrões do paiz. E' justamente neste ambiente de sensação e terror que se desenrola o argumento de "Lafitte, o Corsario", a super-emocionante producção que o Plaza vae offerecer aos seus espectadores dentro de poucos dias.

O film, que foi feito sob a direcção pessoal de Cecil B. De Mille, tem como interpretes Fredric March, Francis Gaal, Akim Tamiroff, Margot Grahame, etc.

"O prisioneiro de Zenda" será a proxima grande estréa da United Artists em 1938 e o proximo cartaz do São Luiz

Já foi sufficientemente divulgado que a Unidet Artists promoveria o lançamento de sete dos seus maiores films do corrente anno, no São Luiz.

Hoje, no entanto, podemos adeantar aos nossos leitores a noticia mais sensacional nesse sentido: esse film será "O Prisioneiro de Zenda" e sua estréa dar-se-á logo nos primeiros dias do mez de abril, no monumental cinema da Praça Duque de Caxias. Em se sabendo que "O Prisioneiro de Zenda" encerra notaveis criações de Ronald

Ronald Colman, em "O Prisioneiro de Zenda"

Colman, Madeleine Carroll e Douglas Fairbanks Jr., todos secundados por um nucleo de artistas da envergadura de C. Aubrey Smith, Mary Astor, David Niven e Raymond Massey, é facil aquilatar do valor desse admiravel trabalho que John Cromwell dirigiu para David. O Selznick e cujo lançamento se realizará, agora, pela United Artists.

Não é possivel, por emquanto, fixar a data precisa em que "O Prisioneiro de Zenda" estará na téla do São Luiz, mas, por emquanto, é bastante saber-se que esse será o seu proximo cartaz. Se o São Luiz vem mantendo, desde quando foi entregue ao publico, a leaderança dos maiores lançamentos que o Rio assiste, é certo, fóra de qualquer duvida, que o nivel dessas estréas subirá de muitos pontos com a entrada da United Artists naquelle reducto e no mais confortavel, luxuoso e melhor refrigerado salão cinematographico da capital da Republica.

JAMES CAGNEY

O maior "brigão" de Hollywood

AGUARDEM A SUA SENSACIONAL REAPPARIÇÃO NO GRANDE FILM MUSICADO:

"DOMANDO HOLLYWOOD"

(Something to sing about)

A Internacional Films S. A. apresentará no Brasil a nova marca dos grandes films: GRAND NATIONAL — Segunda-feira no Palacio

"Santa Therezinha do Menino Jesus" — Um grande film sacro! — Dia 11 de abril, no Odeon

O homem necessita acreditar em alguma coisa... Ter fé no sentido mais elevado do vocabulo. Voltar os olhos, de quando em quando, para o que está acima delle... E no dominio da metaphysica. Nestes dias de nevrose universal, as almas como que se desviaram do rumo que as elevaria ás estrellas. Vivem no tumulto das paixões, ennodoadas de vicios, dilaceradas de odios... Feitas de parcellas de infinito, da mesma essencia divina que deu origem a todas as coisas, ellas se reduziram a miseros trapos a força de chafurdar na lama do materialismo...

Mas em meio a essas trévas, rastilham de quando em quando, os relampagos da crença. Raros momentos de extase que bastam para indicar o caminho que conduz a Deus.

"Santa Therezinha do Menino Jesus" é um film que surge para a alegria dos que créem e para a edificação dos descrentes. Editado na França, a patria da miraculosa serva do Senhor, vale por uma obra prima do cinema a serviço das mais nobres aspirações do espirito. Sua trama delicada da qual surge o relato da vida da Santa de Lisieux, levará a paz a muitos corações, o consolo a muitos lares... E novamente os milagres da fé se repetirão ao simples evocar do nome da mais suave heroina do catholicismo.

"Santa Therezinha do Menino Jesus" será apresentado por Ufa-Art-Films no Cinema Odeon a partir de 11 de abril proximo.

Scena da existencia de "Santa Therezinha do Menino Jesus" que figura no film do mesmo nome a ser apresentado por Ufa-Art Films no Odeon, durante a Semana Santa

Registo de Immoveis do 7.° Officio da Capital Federal

Official Dr. Alberto Burle de Figueiredo

EDITAL

Pelo presente e de accordo com o que determina o art. 2° de decreto-lei n°. 58, de 10 de dezembro de 1937, faço publico que nesta data foram apresentados a este Registo, pela Companhia Geral de Habitações e Terrenos (Jardim Carioca), o memorial, a planta e demais documentos relativos aos terrenos de propriedade dessa companhia, situados na Ilha do Governador, circumscripção de Nossa Senhora da Ajuda, com a denominação actual de "Jardim Carioca", outróra "São João da Olaria", ou simplesmente "Olaria", e, depois, "Cocotá," entre as estradas do Cacuia e do Galeão, praia do Dendê e, dahi, por linhas irregulares, alcançando, em pequeno trecho, a estrada capitão Barbosa, terrenos esses de que a alludida companhia alguns tem em curso de venda e todos, divididos em lotes, pretende vender, mediante, pagamento do preço a prazo, em prestações.

As impugnações daquelles que se julgarem prejudicados deverão ser apresentadas no cartorio deste Registo no Edificio Guinle, salas 614-5, á Avenida Rio Branco, n°. 137, 6° andar, das 10 ás 17 horas, dentro do prazo de 30 dias, contados da data da terceira e ultima publicação do presente edital; findo o prazo e não havendo reclamações, será effectuado o registo do memorial, como o determina a lei.

Rio de Janeiro, 28 de março de 1938.

Official: Alberto Burle de Figueiredo.

Dr. José de Albuquerque
Affecções sexuaes masculinas venereas ou não. Tratamento da
IMPOTENCIA EM MOÇO
R. DO ROSARIO, 172. De 1 ás 6

E prosegue, triumphal, sensacionalissima, a carreira de "Madame Walewska", no Metro!

Os dias estão passando — e "Madame Walewska", no cartaz do Cine Metro, já está sommando doze dias de exhibições para platéas repletas. Entretanto, é como se o film estivesse em cartaz apenas desde hontem. As casas continuam repletas, a platéa não perde o brilho; são multidões e multidões abarrotando o luxuoso salão cinematographico da rua do Passeio, multidões que consagram, durante duas horas de encantamento, Greta Garbo e Charles Boyer numa das mais bellas e inesqueciveis realizações da historia da Metro Goldwyn Mayer, e portanto, da cinematographia: "Madame Walewska".

Ainda hontem, como antehontem, como sabbado — o film foi todo um esmagador, absoluto, triumphal cartaz. E assim continuará sendo hoje, emquanto todo um immenso publico o desejar...

A coroação, o casamento, o jubileu, tudo apresentado com luxo e esplendor raros, proprios de um grande Imperio, reproduzidos fielmente em "Rainha Victoria", obra que honra a cinematographia moderna!

Walter Rilla, no papel de Principe Ernesto, em "Rainha Victoria"

Essa pellicula admiravel que a RKO Radio Pictures apresentará a partir do proximo dia 11 no Palacio Theatro, mostrará ao publico deslumbrado, todo o esplendor da côrte ingleza, e, muito principalmente a pompa das suas celebrações. Assim é que, não só a coração, como o casamento e o jubileu da Rinha Victoria revestem-se nessa obra magistral, de um colorido verdadeiro e sumptuoso, sendo que a ultima sequencia mostrando o jubileu de diamante da Rainha que durante sessenta annos foi venerada no maior imperio do mundo, é toda em technicolor, numa riqueza de côres que encanta. Durante muito tempo Herbert Wilcox, o productor e director dessa grandiosa pellicula, sonhou com a sua realização, a qual era impedida pelas autoridades inglezas que não consentiam em absoluto na filmagem da vida intima da Rainha Victoria. Finalmente o governo inglez deu a Wilcox a permissão para a concretização dos seus sonhos e, já no proximo dia 11, elle estará no cartaz do Palacio Theatro, nessa pellicula magnifica que é "Rainha Victoria", "estrellado" por Anna Meagle e Anton Walbrook, nos papeis de Rainha Victoria e Principe Alberto, respectivamente.

"Pagliacci", com Richard Tauber e Steffi Duna, será estreado segunda-feira no Alhambra

Richard Tauber, o famoso tenor germanico, posou "Pagliacci", um delicioso film lyrico, baseado na obra-prima de Leencavallo. E a United Artists, já na semana proxima, estreará "Pagliacci" no "cinema dos bons films", convindo frisar que, além de Tauber, tem papel predominante, em "Plagliacci", a graciosa Steffi Duna.

LIVRARIA ALVES
Livros collegiaes e academicos

CARTAZ DO DIA

CINELANDIA

PLAZA — "Artistas e Modelos" (Paramount) com Jack Benny, Ida Lupino, e Gail Patrick. — Horario: 2 — 4 — 6 — 8 e 10 horas.

METRO — "Madame Walewska" (Metro) com Charles Boyer e Greta Garbo — Horario: 2 — 4 — 6 — 8 e 10 horas.

PALACIO — "Não me Queiras Tanto" (20th. Century Fox) com Simone Simon e Walter Winchel — Horario: 2 — 3.40 — 5.20 — 7.00 — 8.40 e 10.20 horas.

ALHAMBRA — "Nitchevo" (Agonia de um Submarino) (Alliança) com Harry Baur e Marcelle Chantal — Horario: 2 — 3.40 — 5.20 — 7.00 — 8.40 e 10.20 horas.

ODEON — "Revolução de Maio" (Lisboa Film) com Maria Clara. Horario: 2 — 4.30 — 7.00 e 9.30 horas.

IMPERIO — "Ali Baba e Boa Bola" (20th. Century Fox) Horario: 2 — 3.40 — 5.20 — 7.00 — 8.40 e 10.20 horas.

PATHE' PALACIO — "Em Plena Batalha" (Universal) com John Wayne. Horario: 2 — 3.40 — 5.20 — 7.00 — 8.40 e 10.20 horas.

BROADWAY — (Fechado para remodelação e installação de ar refrigerado).

RUN — "Luz de Amor" (Internacional Films) com Roger Pryor e Grace Bradley — Horario: 2 — 3.40 — 5.20 — 7.00 — 8.40 e 10.20 horas.

CENTRO

ELDORADO — "Sublime Renuncia" e "Bornéo".

PARISIENSE — "Saratoga" e "Miss Lang em Hollywood".

OPERA — "Passaporte Nupcial".

METROPOLE — "Rei Sem Corôa" e Heróes do Football".

PATHE' — "Um dia nas Corridas".

POPULAR — "Dinheiro Sangrento" e "O Homem que Fazia Milagres".

FLORIANO — "Condottieri" e "Homem Sem Medo".

PARIS — "Broadway Melody de 1938" e "Juramento de Medico".

S. JOSE' — "100 Homens e Uma Menina".

IRIS — "Tratantes Atarantados" e "Captiva e Captivante".

IDEAL — "Agora Convém Casar" e "Aconteceu em Hollywood".

MEM DE SA' — "Bornéo" e "A Volta do Capitão Ricks".

LAPA — "O Poder de Richelieu" e "Escravos do Dever".

BAIRROS

SÃO LUIZ — "Cupido é Moleque Teimoso" (Columbia) com Irene Dunne e Cary Grant.

POLYTHEAMA — "Condottieri" e "A' Scena o Autor".

GUANABARA — "Batalha em Segredo" e "O Chefão".

NACIONAL — "Princeza da Brooklin" e "A Sombra do Peccado".

IPANEMA — "Uma Noite no Danubio" e "Tratantes Atarantados".

PIRAJA' — "Bornéo" e a "Volta do Capitão Ricks".

VARIETE' — "A Dupla do Outro Mundo".

AMERICANO — "Noivar com Musica" e "Vamos ao Prado".

ATLANTICO — "A Mulher que amia demais" e "Heróes de Sempre".

CENTENARIO — "Sherlock Holmes" e "Astucia Contra a Força".

AVENIDA — "A' Scena o Autor" e "A Mascotte".

AMERICA — "As Perolas da Corôa".

BRASIL — "Morrer de Amor" e "Vingança na Fronteira".

D. PEDRO — "Daqui à Cem Annos" e "Pr'a Lá da Estrada".

BANDEIRA — "Mysterioso Mr. Moto" e "Fogo de Outonno".

GUARANY — "Ameaça de Morte" e "O Amor é Como o Jogo".

APPOLO — "O Amor não Espera" e "Cavalgada Heroica".

S. CHRISTOVÃO — "Submarino Heroico" e "Nasceu Destemido".

CATUMBY — "Marujo Intrepido" e "Anjo da Fortuna".

VELO — "Miss Lang em Hollywood" e "Lobos Humanos".

VILLA ISABEL — "Romance entre Balas" e "Falando ás Massas".

SMART — "O Amor não Espera" e "Navio Pirata".

TIJUCA — "Ella e o Principe" e "Romeu Destemido".

HELIOS — "O Amor Sempre Vence" e "Vingança de Lobo".

MARACANÃ — "Intermezzo" e "Audacia de Valente".

EDISON — "O Marido era o Culpado" e "O Famoso Gambini".

GRAJAHU' — "Quando o Amor Trabalha" e "Esquerda da Lei".

HADDOCK LOBO — "A Dupla do Outro Mundo".

SUBURBIOS

MEYER — "Woopee" e "Cavalheiro dos Pampas".

MASCOTTE — "Volantes Rivaes" e "Noivar com Musica".

PARA TODOS — "Victimas da Audacia" e "Legião Negra".

PALACIO-VICTORIA — "Caprichos da Sorte".

BEIJA FLOR — "Reportagem de Sangue" e "O Morto Vivo".

PIEDADE — "Absolvida" e "Loura e Seductora".

ALPHA — "O Medico e o Monstro" e "Noivado na Guerra".

MODELO — "A Severa" e "Quando o Amor Trabalha".

MADUREIRA — "Cortando as Vazas" e "A Esquerda da Lei".

Prefeitura do Districto Federal

SECRETARIA GERAL DE FINANÇAS
SUB-DIRECTORIA DO IMPOSTO DE LICENÇA

Licença para localização de estabelecimentos

EDITAL

Pelo presente edital são avisados todos os estabelecimentos, nesta expressão tambem comprehendidos os escriptorios, consultorios, instituições, corporações, e associações quaesquer, — localizados no Districto Federal, de que terá inicio no proximo dia 30 de março o respectivo censo geral, que será executado mediante duas operações:

1.°) — distribuição na séde de cada estabelecimento de um exemplar do Decreto-Lei n. 251, de 4 de fevereiro de 1938, acompanhado de uma formula para requerimento de alvará de licença, dos quaes deve o responsavel pelo estabelecimento firmar recibo no impresso que para esse fim lhe será apresentado.

2.°) — collecta, tres dias após essa distribuição, do requerimento de alvará, mediante recibo que será passado ao estabelecimento pelo collectador.

A distribuição e a collecta acima, que serão effectuadas por funccionarios autorizados e munidos de cartão de identidade, é inteiramente gratuita, como gratuitos são os documentos distribuidos.

Os responsaveis pelos estabelecimentos deverão preencher cuidadosamente a formula de requerimento de alvará de licença, solicitando dos distribuidores ou collectadores os esclarecimentos de que carecerem.

Na conformidade do disposto no art. 1.° do Decreto-Lei n. 251 os estabelecimentos existentes ou que venham a existir no Districto Federal podem estar sujeitos ou não ao pagamento do imposto de licença para localização; mas, em qualquer caso, são obrigados a requerer o alvará de licença para se localizarem no Districto Federal.

O ALVARA' DE LICENÇA, de accordo com o citado Decreto-Lei, será um documento permanente, de autorização legal para a localização de qualquer instituição no Districto Federal, e não deve ser confundido com o CONHECIMENTO do IMPOSTO de LICENÇA que será um documento mensal para cobrança desse imposto, quando seja devido.

Os unicos estabelecimentos que não estão obrigados a requerer o alvará de licença são os pertencentes aos Governos da União, dos Estados e dos Municipios.

E conforme o mesmo artigo do citado Decreto-Lei, são considerados estabelecimentos: casas commerciaes, fabricas, officinas, escriptorios, consultorios, cinemas, theatros, circos, clubs, associações, sociedades recreativas, literarias ou scientificas, collegios, igrejas ou instituições quaesquer

Veraz Ganhou no Melhor Tempo Empregado, Este Anno, Para a Distancia

Lobo e Oswaldo Aranha Levantaram os Handicaps de Melhor Dotação

Veraz, que estreára uma semana antes em publico, deixando boa impressão, foi agora o exemplar de dois annos bafejado pela sorte, elevando assim a tres o numero de exitos do stud Expedictus, em provas desta natureza. Para maior brilho do classico de domingo, teria sido preferivel que a victoria recaisse em specimen estranho á jaqueta de Miragaio e Valdo, certo como é que nenhum "stud" pode fazer-se representar em publico por mais de dois elementos.

Em consequencia, portanto, do successo de Veraz o já pequeno lote de pôtros ganhadores que devia formar o campo do primeiro classico para a nova geração reduziu-se ainda mais, não deixando, assim, de ser lamentavel que precisamente Negus se visse impossibilitado de discutir o triumpho em egualdade de condições com seus adversarios.

O filho de Bambú deu na partida uma vantagem não inferior á que Veraz usaria para dominal-o nos ultimos metros, legitimando, assim, de um certo modo, as lamentações de seus partidarios.

Desenvolvendo na recta uma acção muito vivaz, o pôtro do sr. Ary C. Martins por pouco não obtem o segundo, terminando a escassa differença de Muzambinho e Lulú.

Não podia, portanto, ter sido mais auspiciosa a apresentação de Bambú em publico, como reproductor.

Quanto á vencedora descende dum garanhão já consagrado como Sucury, pae de tres dos melhores productos da geração passada, Sucuruvy, Quatipurú e Xaco. A pensionista de Ernani de Freitas ganhou em tempo muito bom, que supera mesmo o dos outros quatro vencedores das eliminatorias ou sejam Bellkiss, Miragaio, Valdo e Brazador.

1ª CARREIRA

129 Premio "Brazador" — Animaes nacionaes de dois annos, sem victoria no paiz — Pesos da tabella — 800 metros — Premios: 10:000$000, 2:000$ e 1:000$.

VERAZ, fem., castanho, 2 annos, São Paulo, Sucury e Vera, do sr. L. de Paula Machado, 52 kilos, L. Leyghton 1.º
Lulú, 52 kilos, W. Cunha 2.º
Muzambinho, 54 kilos, H. Herrera 3.º
Negus, 54 kilos, G. Costa . 0
Fé, 52 kilos, R. Urbina .. 0
Odax, 54 kilos, A. Molina 0

Ganho por um corpo e meio; do 2º ao 3º, pescoço.

Rateios: 26$200 em 1º: dupla (25) 452$500; placés: Veraz-Odax 15$700; de Lulú 91$000.

Tempo: 48" 3|5.

Total das apostas: 15:140$.

Criador: O proprietario.

Tratador: Ernani Freitas.

RATEIOS EVENTUAES

1 Muzambinho .	180	30$300
2 Lulú	20	273$200
3 Negus	241	22$600
4 Fé	34	160$700
5 Odax-Veraz ..	208	26$200
Total	683	
12	36	176$000
13	142	43$200
14	27	234$600
15	318	19$900
23	26	243$600
24	26	243$600
25	14	452$500
34	13	487$300
35	114	55$500
45	17	372$700
55	59	107$300
Total	792	

Não foi demorada a partida. Emquanto o estreante Negus saia com pequena desvantagem, Veraz, muito prompta ao "picar", apparecia á testa do lote, seguida a principio por Odax, e logo depois por Lulú que, na entrada da recta, chegou mesmo a emparelhar com a ponteira. Trazendo acção muito facil, Veraz não custou a desprender-se, e sem ser mais inquietada, cumpriu as differentes phases do percurso. Nos ultimos metros, Muzambinho veiu ameaçar o segundo posto de Lulú, que o conservou por pequena differença.

2ª CARREIRA

30 Premio "Nerone" — Animaes nacionaes de tres annos, sem victoria no paiz — Pesos da tabella — 1.400 metros — Premios: 6:000$, 1:200$ e 600$000.

URSULINA, fem., zaino, 3 annos, São Paulo, Thermogene e Ursula, do sr. L. Paula Machado, 53 kilos, A. Molina 1.º
NHÔ NICO, masc., zaino, 3 annos, Paraná, Sendero e Recusa, do sr. Hernani A. Silva, 55 kilos, E. Gonçalves 1.º
Raio de Sol, 56 kilos, J. Canales 3.º
Colorado, 55 ks., W. Cunha 0
Saquarema, 53 ks., J. Santos 0
Nickel, 55 kilos, J. Mesquita 0
Abacaxi, 55 kilos, G. Costa 0
Quadrante, 55 kilos, S. Batista 0
Myrna, 53 kilos, L. Leyghton 0
Solimões, 55 kilos, P. Gusso 0
Cabo Frio, 55 kilos, L. Meszaros 0

Ganho por empate; do 2º ao 3º, meio corpo.

Rateios: 19$200 e 35$200 em 1º; dupla (13) 134$200; placés: Ursulina 16$300; de Nhô Nico 21$400 e de Raio de Sol 26$800.

Tempo: 91" 1|5.

Total das apostas: 28:810$.

Criadores: L. Paula Machado e Carlos Dietsch.

Tratadores: Ernani Freitas e E. Gonçalves.

RATEIOS EVENTUAES

1	1 Ursulina ..	326	32$500
2	2 Colorado ..	38	276$600
2	3 Raio de Sol	179	58$700
2	4 Abacaxi . .	45	233$600
2	5 Quadrante .	71	148$000
3	6 Nhô Nico ..	120	87$600
3	7 Saquarema .	37	248$100
3	8 Myrna . ..	33	318$500
3	9 Cabo Frio .	20	525$600
4	10 Nickel-Solimões	445	23$600
	Total	1314	
	11	17	647$500
	12	185	59$500
	13	28	134$200
	14	354	31$000
	22	63	174$700
	23	105	104$800
	24	246	44$700
	33	17	647$500
	34	174	63$200
	44	133	82$700
	Total	1376	

Embora se mostrassem bastante irrequietos na fita, os onze competidores do Premio "Nerone" largaram em bom momento. Ursulina e Solimões, collocados junto á cerca, partiram em luta que se definiu a favor do primeiro. Solimões acompanhava-o de perto, precedendo Raio de Sol, Saquarema, etc.. Na cabeça da curva, Solimões, victima de um contratempo atrasou-se um pouco, cedendo o segundo a Raio de Sol e o terceiro a Saquarema. Na recta, Ursulina fugiu, um pouco mais de Raio de Sol e parecia que a carreira não sairia de um duello entre estes dois animaes, quando em avassaladora atropelada, Nhô Nico veiu dominar Raio de Sol e egualar a linha de Ursulina, bem em cima do disco.

O olho mecanico declarou-os empatados.

3ª CARREIRA

131 Premio "Catú" — Animaes nacionaes de tres annos, sem mais de duas victorias — Pesos da tabella — 1.500 metros — Premios: réis 4:000$, 800$ e 400$000.

SATANIA, fem., zaino, 3 annos, São Paulo, Silver Image e Dansarina, do sr. sr. Francisco Alves, 53 kilos, Salustiano Batista 1.º
Onyx, 55 kilos, A. Molina 2.º
Tanguá, 55 kilos, J. Mesquita 3.º
Ih! Ta! Tan!, 55 kilos, P. Gusso 0
Nerone, 55 kilos, J. Canales 0

Ganho por dois corpos e meio; do 2º ao 3º, palheta.

Rateios: 26$600 em 1º; dupla (12) 33$400; placés: Satania 14$000; Onyx 14$000.

Tempo: 98" 1|5.

Total das apostas: 35:470$.

Criador: E. & A. Assumpção.

Tratador: Gabriel Reis.

RATEIOS EVENTUAES

1 Satania	502	27$600
2 Onyx	459	30$200
3 Tanguá	248	56$000
4 Ih! Ta! Tan! .	283	49$100
5 Nerone	246	56$500
Total	1783	
12	412	33$400
13	220	62$700
14	204	67$600
15	121	114$000
23	173	79$700
24	163	84$600
25	100	138$000
34	129	106$900
35	18	127$700
45	95	145$200
Total	1725	

O "starter" custou um pouco a alinhar os cinco competidores, e afinal a partida foi dada com pequena desvantagem para Tanguá. Satania definiu-se na frente, emquanto o segundo posto ficava indeciso algum tempo, entre Onyx, Ih! Ta! Tan! e Nerone, cabendo por fim ao primeiro. Satania corria com pouco mais de um corpo sobre Onyx, e na entrada da recta, como Salustiano facilitasse, o filho de Ondina chegou a alcançal-a. Solicitada, porém, Satania voltou a destacar-se, cruzando a méta com dois corpos e meio sobre Onyx, que conservou o segundo posto.

Satania, confirmando plenamente sua "performance" anterior, vencia pela segunda vez este anno.

4ª CARREIRA

132 Premio "Quarahim" — Animaes nacionaes — Handicap — 1.500 metros — Premios: 4:000$, 800$ e 400$.

GALOPADOR, masc., tordilho, 6 annos, São Paulo, Visigodo e Galloping Girl, da senhorinha Suelly M. Camisa, 55 kilos, Salustiano Batista 1.º
May-be, 56 kilos, J. Canales 2.º
Barnabé, 56 ks., F. Cunha 3.º
Uraquitan, 50 kilos, L. Leyghton 0
Dominó, 56 kilos, L. Meszaros 0

Ganho por um corpo; do 2º ao 3º, varios corpos.

Rateios: 47$700 em 1º; dupla (12) 21$300; placés: Galopador 13$100; May-be 11$900.

Tempo: 99".

Total das apostas: 39:480$.

Criador: Rodolpho Crespi.

Tratador: Nestor F. Gomes.

RATEIOS EVENTUAES

1 Galopador	294	47$700
2 May-be	823	17$000
3 Barnabé	259	54$100
4 Uraquitan	218	64$300
5 Dominó	159	88$200
Total	1753	
12	784	21$300
13	162	103$200
14	129	129$600
15	44	380$100
23	441	37$900
24	246	68$000
25	135	123$900
34	64	261$300
35	40	418$200
45	46	363$600
Total	2091	

Dominó retardou irritantemente a partida, e afinal depois de inutilizada uma tentativa por sua causa, largou em más condições, emquanto Galopador se destacava seguido de May-be e Uraquitan, entre os quaes o segundo posto andou indeciso por algum tempo. Afinal, Uraquitan destacou-se meio corpo, e sempre ao alcance do ponteiro chegou á recta, onde desgarrando cedeu a May-be o segundo posto. Energicamente accionada, a filha de Visigodo chegou a emparelhar com Galopador, mas este que ainda trazia sobras voltou a fugir, livrando ainda um corpo sobre a favorita.

Galopador, que triumphava pela quarta vez este anno, tornou-se deste modo o animal mais victorioso da temporada.

5ª CARREIRA

133 Premio "Juiz" — Animaes nacionaes — Handicap — 1.600 metros — Premios: 4:000$, 800$ e 400$.

IAPO', masc., castanho, 5 annos, Paraná, Cascabelito e Impression, do sr. Roberto Seabra, 54 kilos, J. Canales 1.º
Juiz, 53 kilos, L. Leyghton 2.º
Quarahim, 56 kilos, A. Molina 3.º
Nhandi, 56 kilos, S. Batista 0
Murmurio, 52 kilos, G. Costa 0
Ortruda, 56 kilos, P. Gusso 0
Quinau, 55 kilos, J. Mesquita 0

Ganho por varios corpos; do 2º ao 3º, dois corpos.

Rateios: 140$900 em 1º; dupla (34) 56$300; placés: Iapó réis 92$200; Juiz 30$500.

Tempo: 102" 1|5.

Total das apostas: 57:650$.

Criador: José Maria dos Santos.

Tratador: Claudio Rosa.

RATEIOS EVENTUAES

1—1	Quarahim .	1415	17$100
2	2 Murmurio .	239	101$400
2	3 Ortruda . .	97	249$900
3	4 Quinau . ..	368	65$800
3	5 Iapó	172	140$900
4	6 Juiz	427	56$700
4	7 Nhandi . .	313	77$400
	Total	3031	
	12	280	74$200
	13	566	36$700
	14	724	28$700
	22	30	693$300
	23	190	109$400
	24	206	100$900
	33	103	201$900
	34	369	56$300
	44	132	157$500
	Total	2600	

Juiz e Iapó deram um trabalho insano ao "starter" que, afinal, levantou o apparelho em bom momento, já havendo tocado a sirene. Iapó, collocado junto á cerca, destacou-se severamente instigado, e em breve conseguia livrar um corpo sobre Quinau, que precedia Juiz, Quarahim e os demais. Na cabeça da curva Iapó conseguiu fugir uns tres corpos, e na entrada da recta augmentou a differença. Ahi, Quarahim e Juiz passaram a escoltar o leader que, sem nunca ser inquietado, atravessou o disco com varios corpos de luz. Juiz formou a dupla.

Iapó, que se dá melhor corrido de ponta, vencia pela segunda vez este anno.

6ª CARREIRA

134 Premio "Lucky Strike" — Animaes nacionaes — Handicap — 1.600 metros — Premios: 4:000$, 800$ e 400$.

DIVERTIDO, masc., castanho, 3 annos, S. Paulo, Conde de Lucanor e Dalila VI, do sr. Th. Lara Campos, 53 kilos, J. Mesquita 1.º
XODOSINHO, masc., castanho, 4 annos, S. Paulo, Thermogene e Xodó, do sr. Levy Ferreira, 51 kilos, S. Batista 1.º
Finis Dreno, 57 kilos, H. Herrera 3.º
Tinteiro, 55 ks., W. Cunha 0
Mango, 48 kilos, C. Morgado 0
Sanguenol, 56 kilos, P. Gusso 0

Ganho por empate; do 2º ao 3º, tres quartos de corpo.

Rateios: 16$000 e 20$600 em 1º; dupla (14) 75$500; placés: Divertido 22$900; de Xodósinho 32$700.

Tempo: 104" 3|5.

Total das apostas: 59:650$.

Criadores: o proprietario e L. P. Machado.

Tratadores: José Martins e Levy Ferreira.

RATEIOS EVENTUAES

1—1	Divertido ..	844	27$700
2	2 F. Dreno .	481	18$700
2	3 Mango	596	39$300
3—5	Tinteiro ..	390	[illegible]9$100
4	6 Xodosinho .	480	48$800
4	7 Sanguenol .	14[illegible]	166$300
	Total	2932	
	12	658	34$500
	13	184	123$500
	14	301	75$500
	22	288	78$900
	23	414	54$800
	34	263	86$400
	44	80	284$100
	Total	2841	

Não requereu ao "starter" grande esforço a partida do Premio "Ninita". Mango saiu com pequena vantagem, que tratou de aproveitar correndo os primeiros metros na frente. Mal, porém, Divertido iniciou a desenvolver sua grande velocidade, deixou-o atrás, livrando um corpo. Em terceiro longe corria Tinteiro, precedendo Xodosinho e Finis Dreno. No fim da curva, os de trás com excepção de Sanguenol approximaram-se bastante, e, antes da recta, já Finis Dreno era segundo. Como, porém, desgarrasse perdeu bastante terreno, apparecendo na recta já distanciado de Divertido. Este já era acclamado o vencedor, mas afrouxando muito no final, permittiu que Xodosinho se approximasse e, bem em cima da méta, egualasse sua linha. Intervindo o olho mecanico, foram ambos declarados empatados.

7ª CARREIRA

135 Premio "Ninita" — Animaes de qualquer paiz — Handicap — 1.900 metros — Premios: 5:000$, 1:000$ e 500$.

OSWALDO ARANHA, masculino, zaino, 7 annos, R. G. do Sul, Dreadnought e Kalamidad, da sra. Beatriz Rocha, 49 kilos, Osmany Coutinho 1.º
Oyapock, 51 kilos, J. Canales 2.º
Queni, 52 kilos, G. Costa 2.º
Lucky Strike, 56 kilos, A. Molina 0
Bright Star, 49 kilos, L. Leyghton 0
Fleur d'Amour, 49 kilos, J. Santos 0
Mi Flete, 56 ks., W. Cunha 0
Uyrapara, 56 kilos, J. Mesquita 0

Ganho por cabeça; do 2º ao 3º, empate.

Rateios: 240$900 em 1º; dupla (12 e 13) 31$100 e 69$400; placés: Oswaldo Aranha 122$000; de Oyapock 11$300 e de Queni 14$000.

Tempo: 125" 3|5.

Total das apostas: 73:830$.

Criador: O. Amaral Peixoto.

Tratador: Waldemar Costa.

RATEIOS EVENTUAES

1	1 Mi Flete ..	635	47$400
2	2 O. Aranha .	125	240$900
2	3 Oyapock ..	987	30$500
3	4 F. d'Amour.	71	424$200
3	5 Uyrapara .	123	144$800
4	6 Queni . ..	297	101$400
4—1	L. Strike-B. Star	1527	19$700
	Total	3765	
	11	47	581$600
	12	490	55$700
	13	174	157$100
	14	764	35$700
	22	34	804$000
	23	273	100$100
	24	845	32$300
	33	21	1:301$700
	34	401	68$100
	44	368	74$200
	Total	3417	

Oyapock, como de costume, demorou em virar-se e afinal focinhou, atrasando-se. Emquanto isto, Queni esfusiava na frente, seguido de Oswaldo Aranha e Bright Star. Mais adeante Bright Star firmou-se em segundo, a uns dois corpos do ponteiro, que, sempre mantendo esta differença, chegou a curva. Ahi, Oyapock, que se mantivera em ultimo, juntou-se ao bloco da frente, apparecendo na recta já em terceiro, ao alcance de Queni e Oswaldo Aranha. Dahi em deante, estabeleceu-se entre os tres emocionante luta que durou até aos ultimos momentos, quando finalmente Oswaldo Aranha conseguiu livrar pequena differença.

8ª CARREIRA

136 Premio "Finis Dreno" — Animaes de qualquer paiz — Handicap — 1.900 metros — Premios: 6:000$, 1:200$ e 600$.

LOBO, masc., castanho, 4 annos, São Paulo, Taciturno e Leda, do sr. L. Paula Machado, 54 kilos, A. Molina 1.º
Thales, 58 kilos, P. Gusso 2.º
Sobrevivo, 48 kilos, C. Morgado 3.º
Lafayette, 54 kilos, G. Costa 0
Madreperla, 54 kilos, H. Herrera 0

Ganho por dois corpos; do 2º ao 3º, 3|4 de corpo.

Rateios: 21$400 em 1º; dupla (24) 25$300; placés: Lobo réis 16$700; Thales 14$600.

Tempo: 124" 4|5.

Total das apostas: 65:240$.

Criador: o proprietario.

Tratador: Ernani de Freitas.

Total geral das apostas: réis 375:270$000.

Total geral dos concursos: 52:485$000.

Pistas: de grama (a 1ª carreira) e de areia (as demais): leves.

RATEIOS EVENTUAES

1 Madreperla . .	596	44$400
2 Thales	875	30$300
3 Sobrevivo . ..	279	93$200
4 Lobo	1239	21$400
5 Lafayette . ..	326	81$300
Total	3315	
12	539	45$700
13	104	237$300
14	543	45$400
15	137	180$700
23	139	177$500
24	972	25$300
25	140	176$200
34	213	115$800
35	53	465$600
45	245	100$700
Total	3085	

Largaram rapidamente os cinco competidores. Sobrevivo destacou-se apparecendo na recta com um corpo sobre Lobo que precedia Thales e Madreperla. Mais uns metros, Madreperla adeantou-se a Thales, approximando-se muito de Lobo. Sem outras alterações a corrida chegou á curva, ponto em que Lobo approximou-se mais de Sobrevivo, ao qual, na entrada da recta sobrepujou, destacando-se. Quando Thales atacou, nada poude fazer, limitando-se a escoltar o filho de Taciturno, a pouco mais de um corpo.

Sr. Linneo de Paula Machado, cercado de amigos no cáes

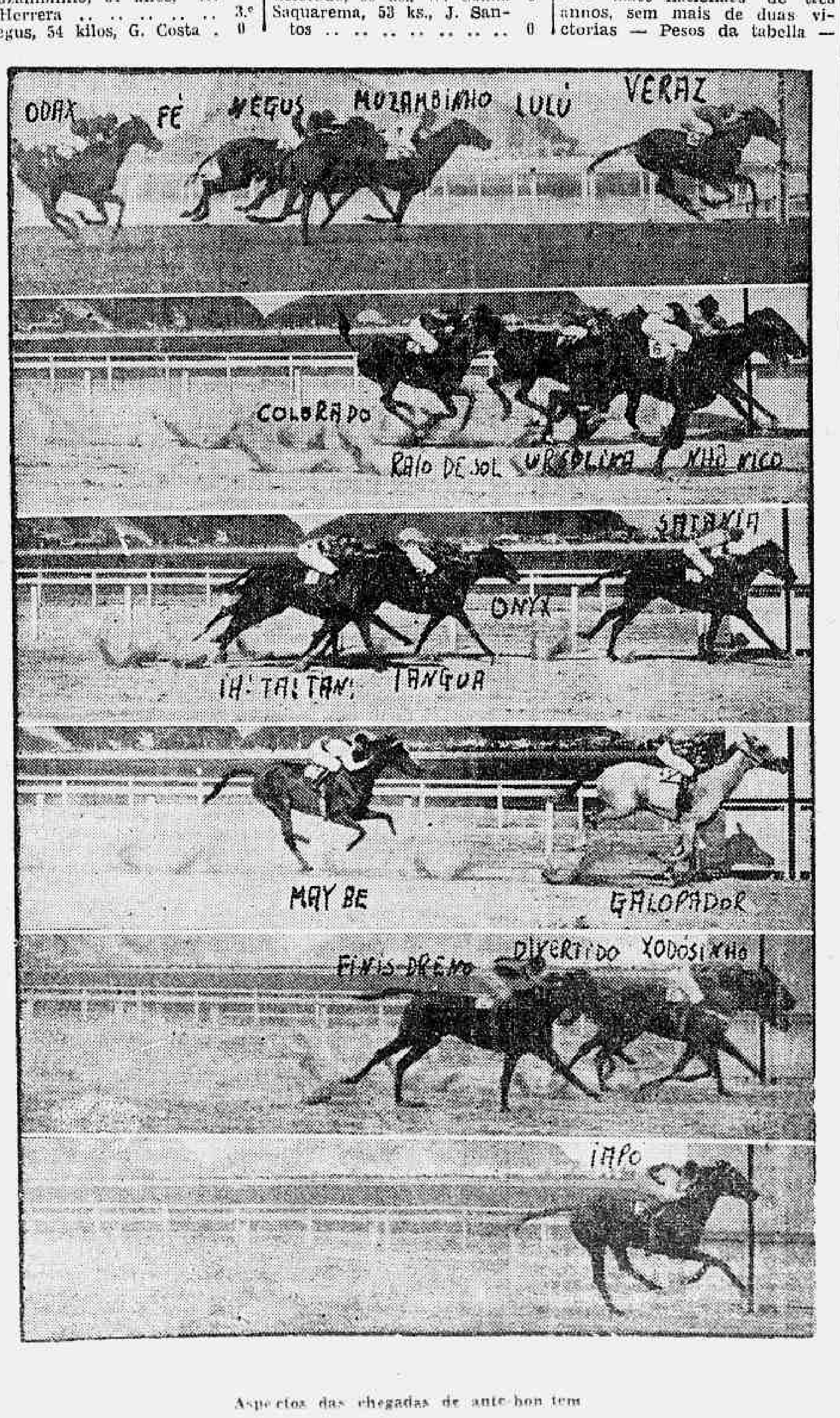

Aspectos das chegadas de ante-hontem

JOCKEY-CLUB BRASILEIRO

PROJECTO DE INSCRIPÇÃO DA 21ª REUNIÃO A REALIZAR-SE EM 3 DE ABRIL DE 1938

"Premio Classico Paul Maugé" — 1.000 metros — 15:000$000 — Animaes nacionaes de dois annos — Pesos da tabella. — Animaes já inscripto.

"Premio Saphinha" — 1.000 metros — 10:000$000 — Animaes nacionaes de 2 annos, sem victoria no paiz.
— Pesos da tabella.

"Premio Louvain" — 1.200 metros — 6:000$000 — Animaes nacionaes de 3 annos, que não tenham ganho mais de 5:000$, em premios de primeiro logar, no paiz — Pesos da tabella.

"Premio Tacy" — 1.600 metros — 4:000$000 — Animaes nacionaes de tres anos, sem mais de duas victorias, no paiz, com exclusão dos vencedores de prova classica — Pesos da tabella.

"Premio Manequinho" — 1.400 metros, 4:000$. Animaes nacionaes — Pesos especiaes com descarga para aprendizes: — Arga 58 — Papae Noel 58 — Blague 58 — Atuman 55 — Navalha 55 — Mercurio 54 — Regia 54 — Picolino 54 — Harpagão 53 — Uricana 52 — Coróada 52 — Laila 50 — Commodoro 50 — Mehari 48 — Maragato 48 e Adaga 48.

"Premio Nababo" — 1.500 metros — 4:000$000 — Animaes nacionaes — Handicap. — Natal 58 — May-Be 56 — Mignon 56 — Macassar 55 — Barnabé 55 — Dominó 53 — Salyrgan 53 — Miroró 52 — Briphol 52 — Prateada 49 — Miquirinha 49 — Nó Cégo 48 e Uraquitan 48.

"Premio Krebelina" — 1.600 metros — 4:000$000 — Animaes nacionaes — Handicap. Mango, 58 — Sucuruvy 58 — Raio do Luar 58 — Licury 56 — Catu' 56 — Quarahim 55 — Satania, 54 — Juiz 53 — Ortruda 53 — Nhandi 52 — Formosa 52 — Galopador 52 — Quináu 52 — Scisson 51 — Sabre 51 — Murmurio 49.

"Premio Ovação" — 1.600 metros — 4:000$000 — Animaes estrangeiros — Pesos especiaes com descarga para aprendizes: — Lumine 58 — Arquero 58 — Oricana 58 — Lorraine 55 — Pelotense 55 — Buppy 54 — Consagrada 54 — Poinsettia 50 — Baleada 50 — Abayubá 50 — Fogueada 50.

"Premio Tia King" — 2.000 metros — 6:000$000 — Animaes de qualquer paiz — Handicap. — Xuri 58 — Carioca 56 — Thales 56 — Lobo 56 — Tereré 51 — Lafayette 50 — Madreperla 50 e Bramador 50.

As inscripções encerram-se, hoje, terça-feira, 29, ás 17 horas.

PROJECTO DE INSCRIPÇÃO DA 22ª REUNIÃO A REALIZAR-SE EM 6 DE ABRIL DE 1938

"Premio Divertido" — 1.000 metros — 10:000$000 — Animaes nacionaes de 2 annos, sem vi-

(Conclue na 16ª pagina)

Maria Lenk Superou Quatro Marcas Continentaes!

Uma Figura Assombrosa do Brasil no Campeonato Sul-Americano de Natação

O EQUADOR LEVANTOU, PELA PRIMEIRA VEZ, O TITULO MAXIMO

Pouco pode o chronista escrever sobre a performance de Maria Lenk cumprida no Campeonato Sul-Americano de Natação. Todos comprehenderam sem mais delongas o significado altamente patriotico da sua figura.

Maria Lenk honrou sobremodo o prestigio do Brasil sportivo no conceito mundial; se technicamente a sua producção foi assombrosa, moralmente foi exemplar.

A grande campeã, pessoalmente, realizou a sua aspiração maxima — quebrou todos os records sul-americanos de nado de peito.

Entretanto, todas as suas aspirações se resumiam na vontade gigantesca de bem representar o pavilhão patrio!

LIMA, 28 — A nadadora brasileira Maria Lenk estabeleceu hontem novos records sul-americanos para 400 e 500 metros nado de peito, marcando respectivamente 6'30" e 8,14" 4|10.

Os records anteriores eram respectivamente 6'59" 1|10 (estabelecido em 16 de fevereiro de 1937 por Maragarita Talamon) e 9' 1" 7|10 (estabelecido em 6 de junho de 1936 por Margaret Seaton), ambas argentinas. — (U. P.)

LIMA, 28 — A performance cumprida hontem pela nadadora brasileira Maria Lenk, conseguindo o segundo logar na prova de 400 metros nado livre para damas, é considerada como um feito notavel, porque representa um esforço quasi sobre-humano. Antes de entrar nesta prova Maria Lenk, havia nadado 400 e 500 metros nado de peito, estabelecendo na occasião novos records sul-americanos.

Nos primeiros momentos da prova de 400 metros nado livre, Maria Lenk conservara-se em 6.° logar, tendo pouco a pouco passado todas as suas competidoras até firmar-se no 2.° posto só não conseguindo passar á frente de Jeanette Campbell. — (U. P.)

A PERFORMANCE DE CAMPBELL

LIMA, 28 — Na prova dos 400 metros nado livre, a nadadora argentina Jeanette Campbell não conseguiu quebrar o record sul-americano, o qual desde 14 de março de 1937 pertence á nadadora brasileira Piedade Coutinho. O tempo marcado por Campbell foi de 5' 49" 4|10 emquanto o record de Piedade Coutinho é de 5' 30" 8|10. — (U. P.)

OS RESULTADOS DAS ULTIMAS PROVAS

LIMA, 28 — A prova final de 300 metros nado livre para homens, terminou com o seguinte resultado:

1.° logar — Carlos Gilbert (Eguador) em 10' 57" 2|10; 2.° logar — Ricardo Planas (Equador) em 11' 2" 4|10; 3.° logar — Washington Guzman (Chile) em 11' 7" 4|10.

A prova final de saltos ornamentaes em trampolim de cinco metros para homens terminou com o seguinte resultado:

1.° logar — Marcelo Mendez Peralta (Argentina) 92.1 pontos; 2.° logar — Juan Carlos Volk (Argentina) 89 5 pontos; 3.° logar — Noriega (Uruguay) 88 8 pontos; 4.° logar — Antonio Biffi (Peru') 86 8 pontos; 5.° logar — José Chirinos (Peru') 84 pontos.

A prova final de 100 metros nado de peito terminou com o seguinte resultado:

1.° logar — Jorge Berroeta (Chile) em 1'15"; 2.° logar — Carlos Reed (Chile) em 1' 17" 2|10; 3.° logar — Kurt Waldmann (Argentina) em 1' 17" 7|10; 4.° logar — Hector Sapelli (Uruguay) em 1,20" 1|10; 5.° logar — Wilson Louzada (Brasil) em 1'20" 1|10; 6.° logar — Ricardo Rey y Lama (Peru') em 1'20" 5|10.

A prova final para 100 metros nado livre, terminou com o seguinte resultado:

1.° logar — Luis Alcivar Elizalde (Equador) em 1'3"; 2.° logar — Roberto Peper (Argentina) em 1'4"; 3.° logar — Alfredo Alvarez Calderon (Peru') em 1'4" 4|10; 4.° logar — Ricardo Planas (Equador) em 1'4" 5|10; 5.° logar — Enrique Ledgard (Peru') em 1'5"; 6.° logar — Alvaro Tatto (Brasil) em 1'5" 1|10; 7.° logar — Hector Crotto (Argentina).

A CONTAGEM FINAL

LIMA, 28 — E' a seguinte a collocação final dos concorrentes ao Campeonato Sul-Americano de Natação:

Campeão — Equador com 108 pontos; 2.° logar — Peru' com 90 pontos; 3.° logar — Chile com 78 pontos; 4.° logar — Argentina com 75 pontos; 5.° logar — Brasil com 37 pontos; 6.° logar — Uruguay com 9 pontos.

Representado apenas por duas nadadoras o Brasil conquistou o titulo de vice-campeão nas provas para damas, do Torneio Sul-Americano finalizado hontem.

E' a seguinte a collocação dos diversos concorrentes:

1.° logar — Argentina com 98 pontos; 2.° logar — Brasil com 41 pontos; 3.° logar — Peru' com 28 pontos; 4.° logar — Chile com 3 pontos. — (U. P.)

A "campeonissima" Maria Lenk ao lado de Piedade Coutinho, outro grande valor da natação brasileira

PREPARATIVOS PARA O CAMPEONATO DO MUNDO

Treinaram os "scratchmen" que formarão a selecção nacional --- Marcado novo ensaio para quinta-feira

Romeu em palestra com o nosso redactor — O excellente meia tricolor foi um dos que mais se destacou no ultimo ensaio

Mais uma vez entraram em acção os players seleccionados para a formação do scratch brasileiro para o Campeonato Mundial.

Sob a direcção de Adhemar Pimenta, reuniram-se na manhã de domingo na novel cancha do Botafogo F. C., os cracks designados á selecção nacional, com excepção dos defensores do America e Flamengo.

O ensaio que teve a assistil-o um enorme publico, apesar de ser annunciado como secreto, offereceu um desenrolar movimentado e algo proveitoso.

Foram dadas a conhecer as possibilidades dos cracks e regularizando ainda mais a homogeneidade da equipe, Pimenta conseguiu em parte, esse objectivo, porquanto, teve opportunidade de apreciar a classe dos candidatos a equipe como tambem estudar as alas Tim-Patesko e Peracio-Hercules, assim como o discutido atacante Caxambú.

ORDEM E PROGRESSO

E' notoria a boa vontade de todos, sendo evidente que os players convocados se entregam no exercicio, com enthusiasmo, tudo fazendo por facilitar a tarefa da direcção technica.

Todos têm a devida comprehensão de suas responsabilidades entregando-se consequentemente, aos treinos com afinco e enthusiasmo, obedecendo rigorosamente as ordens de Pimenta.

Este facto, vem contribuindo para que tudo transcorra normalmente, imperando boa ordem e organização.

COMO SE DESENROLOU O TREINO

O ensaio, como foi dito linhas acima, offereceu phases bem interessantes e seu desenrolar foi apreciado com bastante anciedade por numeroso publico.

Os quadros constituidos de scratchmen e defensores do Botafogo empregaram-se com denodo fazendo com que o treino tomasse um rumo differente, caracterizando-o um verdadeiro match.

O PROXIMO ENSAIO

Ficou assentado para depois de amanhã a realização na cancha das Laranjeiras, do terceiro ensaio. A este treino deverão comparecer os cracks do America F. C. e mais todos os elementos convocados.

O São Christovão na Academia Brasileira de Athletismo

Tendo o São Christovão hypothecado inteira solidariedade á Academia Brasileira de Athletismo, recem-fundada nesta capital, o departamento technico desse sport do gremio alvo, orientado por Raymundo Honorio e Emilio Palestini, vem de intensificar o treinamento dos seus amadores. Por nosso intermedio, portanto, o São Christovão pede o comparecimento aos ensaios de todos os athletas do club.

Torneio Aberto de Basketball da L. C. B.

OS JOGOS DE AMANHÃ

Terá proseguimento amanhã, o Torneio Aberto da Liga Carioca de Basket-Ball com a realização de quatro jogos.

São seguintes as pelejas:

Rink do Boqueirão

Icarahy P. C. x Casa Fortes.

Moinho Fluminense x Sampaio.

Rink do Santa Heloiza

Affonso Segreto x Gericinó.

Fuzileiros Navaes x Imperial.

1.° DE ABRIL

A popular **ALFAIATARIA MAR E TERRA, DARA'** inicio na data acima a uma grande venda de **SALDOS**, que serão offerecidos á sua distincta freguezia por preços excepcionaes.

Queira fazer a sua visita a **ALFAIATARIA MAR E TERRA**, Av. Marechal Floriano, 42, e terá V. S. opportunidade de verificar que temos a roupa que lhe convem, por preços de verdadeiro queima.

Alfaiataria Mar e Terra

AVENIDA MARECHAL FLORIANO, 42

ESQUINA DE ANDRADAS

Iniciadas as Obras de Remodelação do São Christovão A. C.

O São Christovão, acompanhando o progresso dos demais gremios da cidade e aproveitando o enthusiasmo do presidente José Monteiro de Rezende, iniciou as obras para a remodelação da praça de sports da rua Figueira de Mello. A velha archibancada da cabeceira já foi demolida e dentro de poucos dias o campo de foot-ball será augmentado para as dimensões maximas exigidas pelas regras. No portão da rua Figueira de Mello surgirá um majestoso edificio, estilo colonial, de tres andares, onde serão alojados os varios departamentos technicos e sportivos. No salão principal serão collocados os tropheus do club, todos em armarios embutidos nas paredes.

Para realizar essa obra de folego o gremio alvo está realizando uma "Campanha do Cimento", sendo que só na tarde de hontem foram subscriptas cerca de trezentas saccas. As listas são encontradas em poder dos directores e dos membros do Conselho Deliberativo.

Preparam-se Alvos e Tricolores Para o Amistoso do Dia 3

Annunciada para o proximo domingo a peleja amistosa entre o Fluminense e o S. Christovão, em disputa da Taça Arnaldo Guinle, os technicos Pimenta e Carlomagno trataram de submetter as esquadras que obedecem a seu commando a rigorosos treinos individuaes e de conjunto. Varios exercicios já foram effectuados, ostentando tricolôres e alvos excellentes condições de preparo physico e technico.

Na tarde de ante-hontem os sanchristovenses effectuaram, excellente pratica de conjunto, quando os titulares derrotaram os reservas pela contagem de 4 x 2. Os tricolores, por seu turno, ensaiarão na tarde de 5ª feira, contra o seleccionado brasileiro, o mesmo voltando a fazer os alvos, treinando contra a equipe de reservas.

A expectativa em torno dessa sensacional batalha amistosa é das maiores, pois, emquanto o Fluminense tentará uma rehabilitação dos resultados do anno passado, o São Christovão procurará confirmar aquelles brilhantes feitos.

A Imprensa Brasileira no Campeonato do Mundo

Um commentario a proposito da candidatura de Isaac Amar

Já é assumpto de fartos commentarios a indicação do jornalista que representará a imprensa sportiva brasileira no Campeonato Mundial de Foot-ball.

E' natural que se verifique essa movimentação extraordinaria nos nossos meios do sport; entretanto, esses commentarios têm tomado um rumo deselegante mercê da influencia dos elementos interessados em provocar desintelligencia na classe.

O nome sympathico de Isaac Amar surgiu espontaneamente, numa demonstração sincera do seu conceito entre os profissionaes da penna; é verdade que o pensamento é livre e consequentemente não existe uma unidade de pontos de vista e surgiram outros candidatos.

A concorrencia se faz sentir em todos os ramos da actividade humana mas obedece, sempre, a uma norma de lealdade e honestidade.

Entretanto, lamentavelmente, no nosso caso assim não acontece. Ha um sentido evidente de indispôr o nosso confrade Isaac Amar com os seus collegas e entidades sportivas.

Os que não apoiam a sua candidatura, isto não diz respeito á totalidade, appellam, subtilmente, ainda para os "favores" facciosos devidos pelas campanhas do dissidio sportivo.

Assim sendo, são suggeridos os nomes de fulano e cicrano, porque durante a guerra mantiveram-se ao lado da C. B. D., etc., etc.

Se taes elementos vizassem, tão sòmente, o nome de Isaac Amar, o mal não seria grande; mas, na obscuridade dos seus objectivos, não vêem elles que tambem o nome impolluto do dr. Luiz Aranha soffre uma accusação vexatoria.

Urge, portanto, que cesse tudo; urge que os mal intencionados saibam que o leader da C. B. D. declarou, em reunião com os chronistas, estar a indicação do representante da imprensa sportiva nacional affecta á Associação de Chronistas Desportivos, a quem unica e legalmente cabe tal attribuição.

E a A. C. D. não obedecerá a interesses occultos e, sim, oinará pela voz da classe que representa.

O presidente da C. B. D. partiu hontem para a Argentina

Sr. Luiz Aranha

Deixou hontem o Rio de Janeiro, com destino á Argentina, o sr. Luiz Aranha, presidente da Confederação Brasileira de Desportos.

Em Buenos Aires o presidente da C. B. D. será hospede de honra da Associação Argentina de Football.

Em vista disso, hontem pela manhã reuniu-se a directoria da C. B. D., afim de que o sr. Luiz Aranha entregasse ao sr. Teixeira de Lemos, interinamente, a presidencia da entidade maxima dos sports nacionaes.

A demora do sr. Luiz Aranha, que possivelmente passará alguns dias no Rio Grande do Sul, será approximadamente de 20 dias.

Cardeal vestirá a camisa tricolor

PARTICIPARA' DO CAMPEONATO DO MUNDO

Noticias procedentes de Pelotas, no Rio Grande do Sul, informam que o centro avante Cardeal, vice-campeão sul-americano, recem-chegado do Uruguay, embarcou com destino á nossa capital, a bordo do "Neptunia".

Cardeal, segundo informam as referidas noticias, vem contratado pelo Fluminense, club que na presente temporada defenderá.

O popular deanteiro, uma vez no Rio, deverá participar dos treinos do seleccionado que irá a Paris.

Talvez seja no Rio

O PROXIMO CAMPEONATO SUL-AMERICANO DE NATAÇÃO

LIMA, 28 — Na sessão final do Congresso de Natação, foi designada a cidade do Rio de Janeiro para séde supplente do Sexto Campeonato, no caso em que o Equador não o possa acceitar no proximo anno.

Foi resolvida tambem a concessão de medalhas aos vencedores em primeiro, segundo e terceiro logar nas provas individuaes.

Foram proclamados: o Equador e o Peru', respectivamente, campeão e vice-campeão de Natação em provas para homens; a Argentina e o Brasil campeão e vice-campeão de Natação em provas para senhoras; o Uruguay e o Peru' campeão e vice de Water-Polo; a Argentina e o Peru' campeão e vice de saltos ornamentaes para homens; a Argentina campeão de saltos ornamentaes para mulheres. — (U. P.)

TURF

(Conclusão da 8ª pagina)

ctoria, no paiz — Pesos da tabella.

Premio Aedo" — 1.400 metros — 6:000$000 - Animaes nacionaes de tres anos, que não tenham ganho mais de 5:000$000, em premios de primeiro logar, no paiz — Pesos da tabella.

"Premio Mineral" — 1.400 metros — 5:000$000 — Animaes nacionaes de tres annos, sem mais de uma victoria, no paiz, com exclusão dos vencedores de prova classica — Pesos da tabella.

"Premio Canto Real" — 1.500 metros — 4:000$000 — Animaes nacionaes de quatro annos, sem mais de duas victorias, no paiz. — Pesos da tabella.

"Premio Salvarsan" — 1.600 metros — 4:000$000 — Animaes de qualquer paiz — Pesos especiaes com descarga para aprendizes: — Ogarita 58 — Victoria Regia 57 — Chicote 56 — Ulu', 56 — Mussuã 54 — Yóra 54 — Mineral 53 — Realengo 53 — Cannes 51 — Irapuasinho 51 — Industrial 51 — Niobe 50 — Oitava 49.

"Premio Miroró" — 1.600 metros — 4:000$000 — Animaes nacionaes — Pesos especiaes com descarga para aprendizes: Carassu' 58 — Lavalleja 57 — Sylpho 57 — Salvarsan 55 — Enio 55 — Punhal 54 — Canto Real 54 — Uracó 54 — Xamete 53 — Votu' 52 — Picuhy 51 — Franceza 51 — Marechal 51 — Katurno 49 — Miss Bá 49 e Clipper 48.

"Premio Lobo" — 1.400 metros — 4:000$000 — Animaes nacionaes — Pesos especiaes com descarga para aprendizes: — Turi 58 — Jardim 57 — Malvino 57 — Patrulha 57 — Perigosa, 55 — Veronica 54 — Urca 52 — Ufal 52 — Auditor 52 — Estoica 50.

"Premio Turi" — 1.600 metros — 4:000$000 — Animaes de qualquer paiz — Handicap — Fleur d'Amour 58 — Bright Star 58 — Finis Dreno 56 — Urussanga 56 — Canicula 56 — Divertido 55 — Buru' 53 — Xodózinho 53 — Tinteiro 52 — Paysagem 52 — Iapó 52 — Urnóca 49 — Pau d'Alho.

"Premio Oswaldo Aranha" — 1.600 metros — 4:000$000 — Animaes de qualquer paiz — Pesos especiaes com descarga para aprendizes: — Alubia 58 — Ordenança 57 — Failim 56 — Refalosa 53 — Sommeil 53 — Zug — 51 — Yorena 51 — Miss Praia 50 e Calote 50.

"Premio Supplementar" — 2.000 metros — 5:000$000 — Animaes de qualquer paiz — Handicap. Everest 58 — Ubajára 58 — Carreteiro 56 — Sobrevivo 56 — Pasos Largos 56 — Moleque Doze 54 — Lucky Strike 54 — Mi Flete 53 — Oswaldo Aranha 53 — Uyrapara 53 — Queni 52 e Oyapock 51.

As inscripções encerram-se, hoje, terça-feira, 29, ás 17 horas.

RESOLUÇÕES DA COMMISSÃO DE CORRIDAS

A Commissão de Corridas em sessão realizada hontem, tomou as seguintes resoluções:

a) — confirmar a suspensão de duas reuniões, imposta pelo starter, ao aprendiz Rubens Silva, por infracção do art. 168, do Codigo, no premio "Mussuã", da reunião do dia 26;

b) — negar provimento ao recurso interposto pelo jockey Reduzino de Freitas da decisão que o punira á pena de suspensão por tres mezes;

c) — chamar á Secretaria hoje, ás 17 horas, os jockeys Julio Canales, Osmany Coutinho e Geraldo Costa, e os tratadores Claudio Rosa, Waldemar Costa e Oswaldo Feijó.

Rebenque, por Violator, levantou o Premio "Initium"

Não foi o esperado, o desfecho da carreira reservada á nova geração em São Paulo.

Tinha-se como certa a victoria de Poá, que ao estrear no Classico "Raphael de Barros Filho", revelara uma superioridade tão grande sobre seus adversarios, que não se aceitou como legitima sua desclassificação para Myathan, por um simples desvio de linha.

Nesta opportunidade, como sabemos, deixara Rebenque amplamente distanciado. Pois bem, foi este filho de Violator que adiou novamente seu annunciado exito, revelando assim melhoras extraordinarias, dum compromisso para o outro. Aliás, o physico privilegiado do crioulo do Haras Jaçatuba dá sentido a esta rapida e poderosa evolução. O neto de Hurry On foi um dos potros que melhor impressionaram na exposição paulista, estimulando o sr. Kurt Von Pritzelvitz a adquiril-o por uma somma que beirou muito de perto o record deste genero de transacções.

E' um potro alazão, de bom desenvolvimento e optima conformação, filho como já ficou dito, do famoso Violator e de Imbuya, mãe de Oyapock e outros bons ganhadores.

O Classico "Animação" para eguas estrangeiras foi levantado pela tordilha La Sarre, que com 58 kilos se impoz a Chamal e Pachuca, suas duas unicas adversarias.

O resultado das carreiras disputadas, hontem, no prado da Mooca, foi o seguinte:

1º pareo — "Initium" — 8:000$ e 1:600$000 — 900 metros — 1º, Rebenque; 2º, Poá. Tempo: 56" 4|5. Vencedor — 53$000. Dupla 41$000. Movimento do pareo: 15:645$000.

Jaulanita. Tempo: 92" 3|5. Vencedor 66$600. Dupla 81$000. Movimento do pareo: 25:320$000.

3º pareo — 1º, Rosinario: 2º,

Ahmed Ali. Tempo: 109" 2|5. Vencedor 31$100. Dupla 60$500. Movimento do pareo, 39:820$.

4º pareo — 1º, Qualidade; 2º, Xen. Tempo: 111" 2|5. Vencedor 29$600. Dupla 33$000. Movimento do pareo, 34:905$.

5º pareo — 1º, Ubaibás; 2º, Nababo. Tempo, 108" 3|5. Vencedor, 17$300. Dupla 26$100. Movimento do pareo, 46:940$.

6º pareo — Classico "Aviação" — 1º, La Sarre; 2º, Pachuca. Tempo, 118" 2|5. Vencedor 27$000. Dupla 51$900. Movimento do pareo: 21:450$000.

7º pareo — 1º, Premiado; 2º, Hockeridge. Tempo: 117" 2|5. Vencedor, 14$200. Dupla 30$200. Movimento do pareo 55:350$000.

8º pareo — 1º, Indianopolis: 2º, Veneziana. Tempo: 110" e 2|5. Vencedor, 61$800. Dupla, 76$700. Movimento do pareo — 66:805$000.

Movimento geral das apostas, 323:610$000. Raia, optima.

Inutilizado para as pistas um esperançoso producto da nova geração

Nas cocheiras do "entraineur" Gabino Rodriguez, onde se achava alojado, ha algumas semanas, foi victima, sabbado ultimo, de grave accidente o potro Roman, de propriedade do sr. Nelson Seabra.

Ao virar-se de mal geito no box, o filho de Bambu' fracturou o femur, sendo a lesão de natureza a suggerir os mais sombrios prognosticos.

Reapparece em San Isidro a potranca do sr. Lundgren

Disputando o Classico "Gilberto Lorena", reappareceu hontem, em San Isidro, a potranca Hulla, do sr. Frederico J. Lundgren.

A filha de Hunter's Moon produziu honrosa performance, ao classificar-se em segundo, a cabeça da vencedora Goleada.

Os 1.600 metros foram cobertos em 101".

Pierre Vaz esteve no Rio

Procedente de São Paulo, chegou hontem á nossa capital o jockey Pierre Vaz, que passou pelo doloroso golpe de perder sua irmã, a senhorinha Ondina Vaz.

O profissional patricio, que ainda no domingo obteve um bom segundo com Pachuca, no Classico "Animação", regressou hontem mesmo a Paulicéa, onde exerce, no momento, sua profissão.

O desembarque do presidente do Jockey Club

Entre as manifestações de regosijo de seus amigos e admiradores que, em numero crescido, enchiam o cáes, desembarcou hontem de bordo do "Augustus", o dr. Linneo de Paula Machado, presidente do Jockey Club.

Embora desta feita, o illustre patricio não se tenha demorado no Velho Mundo, sua reintegração ao seio do turf e da sociedade carioca foi recebida por entre grandes expansões de jubilo.

O presidente do Jockey Club viajou em companhia de seu filho, dr. Francisco Eduardo de Paula Machado.

Entre as pessoas presentes no cáes, notámos os senhores Fernando Magalhães, Mario Azevedo Ribeiro, Octavio Guinle, João Borges, Manoel de Araujo, Moacyr de Carvalho e Mario Valladares, Arnaldo Guinle, Eduardo Baouth, João da Costa Ribeiro, Carlos Mendes Campos, Manoel Mendes Campos, J. M. Moura Costa, Luiz Alves de Castro, Edmundo de Carvalho, Octavio Dupont, Armando Machado, Gabriel Ferreira Lage, Lafayette de Barros, Camillo Altuv, etc.

Vae experimentar novo regime

Passou para os cuidados do entraineur Levy Ferreira a nacional Saquarema, que era cuidada por Americo de Azevedo.

A Associação de Proprietarios do turf, no desembarque do dr. Linneo

A Associação de Profissionaes do Turf esteve representada no desembarque do dr. Linneo de Paula Machado, por intermedio de uma commissão composta dos srs. Ernani de Freitas, vice-presidente, Pedro Costa, secretario, Andrés Molina, 2º thesoureiro, Justiniano Mesquita, 2º secretario e Humberto Herrera, bibliothecario.

2º pareo — 1º, Jaranera; 2º,

PRECISANDO
DEPURAR O SANGUE
TOME:
Elixir de Nogueira
combate a SYPHILIS
EM TODOS OS PERIODOS

Campeonato Carioca de Natação

A EQUIPE DO CLUB DE REGATAS BOTAFOGO

200 metros — Homens — Nado livre — Haroldo da Fonseca Rodrigues, Hercilio Luz Collaço, Henrique Eduardo Weaver e Rodolpho Bollini Rivolta (R.).

200 metros — Moças — Nado de costas — Dulce Pereira da Silva, Lais Pereira Bonifacio e Beatriz Fernandes Macedo

1.500 metros — Homens — Nado livre — José Duarte Macedo, Rodolpho Bollini Rivolta, Victor Wellisch e Leopoldo Feijó Bittencourt (R.).

400 metros — Moças — Nado livre — Marina Alves de Souza e Beatriz Fernandes Macedo. (R.).

100 metros — Moças — Nado de peito — Mariza Oliveira Figueiredo, Elise Oehlke, Kathe Jansen e Ilonka Jansen (R.).

100 metros — Homens — Nado de peito — Edgard Barbosa Arp, Oswaldo Guimarães de Almeida e Antonio Guterres Filho.

4 x 100 metros — Homens — Nado livre — Haroldo da Fonseca Rodrigues — Hercilio Luz Collaço, Marcos Pereira da Silva e Edgard Barbosa Arp.

100 metros — Moças — Nado de costas — Dulce Pereira da Silva — Lais Pereira Bonifacio e Beatriz Fernandes Macedo.

100 metros — Homens — Nado livre — Haroldo da Fonseca Rodrigues, Hercidio Luz Collaço, Henrique Eduardo Weaver e Marcos Pereira da Silva (R.).

100 metros — Moças — Nado livre — Marina Alves de Souza e Beatriz Fernandes Macedo. (R.).

200 metros — Moças — Nado de peito — Mariza de Oliveira Figueiredo, Elise Oehke, Ilonka Jansen e Kathe Jansen (R.).

400 metros — Homens — Nado livre — José Duarte Macedo — Rodolpho Bollini Rivolta, Victor Wellisch e Hercilio Luz Collaço (R.).

200 metros — Homens — Nado de peito — Edgard Barbosa Arp, Oswaldo Guimarães de Almeida e Antonio Guterres Filho.

4 x 100 metros — Moças — Nado livre — Marina Alves de Souza, Beatriz Fernandes Macedo, Dulce Pereira da Silva e Ilonka Jansen.

4 x 200 metros — Homens — Nado livre — José Duarte Macedo, Rodolpho Bollini Rivolta, Henrique Eduardo Weaver e Marcos Pereira da Silva.

Procopio convidado a jogar no Chile

POÇOS DE CALDAS, 28 — Alcides Procopio, campeão sul-americano de tennis, actualmente em estação de veraneio nesta cidade, recebeu um cabogramma do presidente da Associação de Tennis do Chile, convidando-o a participar do campeonato chileno, offerecendo-lhe o transporte em avião até o Chile e mais todas as vantagens como convidado de honra. Alcides Procopio declarou, entretanto, não desejar interromper o seu veraneio em Poços de Caldas, que reputa magnifico, não aceitando assim o honroso convite. — (A. N.).

INVICTO !

NOVAMENTE VENCEDOR O FLAMENGO, NA BAHIA, PELO SCORE DE 5 x 2

BAHIA, 28 — Numerosa assistencia compareceu, hontem, ao Campo da Graça afim de assistir o interestadual de foot-ball entre o Flamengo e Bahia. No 1º tempo o jogo esteve movimentado, com acções equilibradas, terminando com o score de 2 x 2. Na phase final o Flamengo melhorou, exercendo completo dominio, conseguindo marcar mais tres pontos contra nenhum dos locaes. O jogo terminou com a contagem de 5 x 2 favoravel aos cariocas.

Leonidas marcou, 4 goals, cumprindo uma impressionante performance. Carlinhos fez o 5º goal do Flamengo. Os pontos locaes foram marcados por Tarzan, de penalty, e Jorge.

O jogo foi arbitrado, por dois juizes: o carioca Loris Cordovil marcou o 1º tempo, muito bem, e o bahiano Ausio Silva, tambem agiu bem, arbitrando a phase final.

Os quadros foram os seguintes:

FLAMENGO:
Walter — Domingos e Villa — Médio — Fausto — Barbosa e Caldeira — Waldemar — Leonidas — Engel e Carlinhos.

BAHIA:
Menezes — Bahiano e Tarzan — Mario Ramos — Munt — Walter — Antenor — Pedro Amorim — Vareta — Kuko e Jorge. — (A. N.).

Tres a tres

O BOMSUCCESSO EMPATOU COM O AMERICA DE BELLO HORIZONTE

BELLO HORIZONTE, 28 — O jogo de hontem, entre o America de Bello Horizonte, e o Bomsuccesso, do Rio, levou ao stadium Octacilio Negrão uma consideravel assistencia. O primeiro tempo, se bem que não chegasse a convencer, terminou com o placard de 1 x 0, favoravel ao America, goal conquistado em bello estilo, por Laertf. No segundo tempo o placard offereceu alternativas curiosas. Aos oito minutos, o Bomsuccesso empatou, por intermedio de Nelsinho; aos 27 minutos, o America por intermedio de Yamend, desempatou. Tres minutos depois, Gradim consegue um novo empate. Faltavam tres minutos, quando Bonelli, do America, desempatou novamente a partida. Logo depois, Odyr empata novamente.

A peleja terminou, assim com um empate por 3 x 3. Arbitrou a partida o sr. Fioravante Angelo, da Liga de Foot-ball do Rio de Janeiro. — (A. N.).

Conforto do Lar

AOS LEITORES DO DIARIO CARIOCA

Sem um real de dispendio! Inteiramente gratis!

Em sorteios mensaes que serão realizados nos dias 10 de cada mez, ás 15 horas, na séde da "Invicta S. A.", na rua S. Pedro, 170, terreo

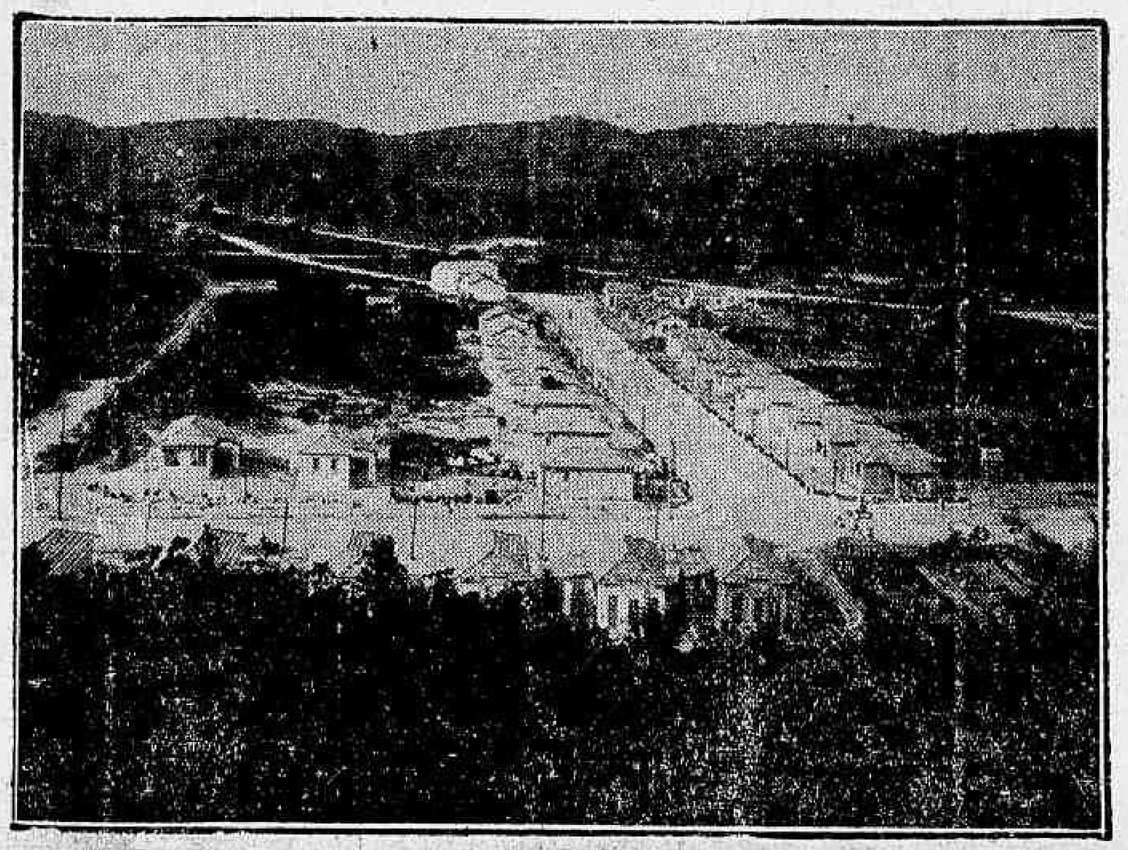

Vista tirada na Ilha do Governador, onde se acha localizado o terreno n. 9 — 1.° premio do sorteio mensal do DIARIO CARIOCA

1.° PREMIO

UM TERRENO NA ILHA DO GOVERNADOR

"Jardim Carioca"

2.° PREMIO

Uma machina de costura

"NEW HOME"

Modelo estilizado, typo gabinete, de pedal, com 4 gavetas, em imbuya envernizada na côr natural. A machina offerecida pelo DIARIO CARIOCA acha-se em exposição na "CASA LUCAS", avenida Passos 36-38, em frente ao Thesouro

Machinas NEW HOME

Distribuidores :

COMPANHIA FEDERAL DE ELECTRICIDADE

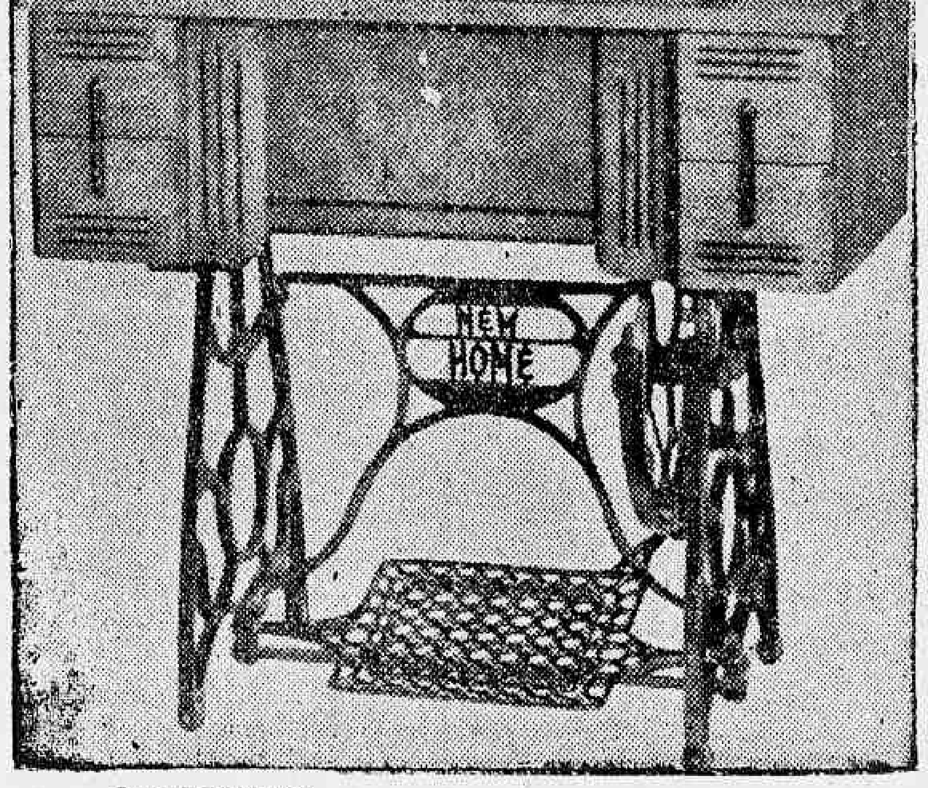

3.° PREMIO

1:000$000 EM APOLICES

Duas mineiras, duas paulistas e duas pernambucanas. Varios premios de 1.000 contos, 500 contos, 200 contos, etc. E' a riqueza ambicionada ou pelo menos a *Reserva do seu Lar*

O DIARIO CARIOCA publica diariamente UM COUPON

Março -- 1938
Coupon N.
24
CONCURSO DO DIARIO CARIOCA

Basta reunir *10 Coupons* de 10 dias differentes (não precisam ser seguidos) para obter um cartão com direito a concorrer ao sorteio mensal *sem nenhum dispendio e sem mappas.*

COMPLETE O CONFORTO DO SEU LAR!

A troca dos coupons pelos cartões para o sorteio do corrente mez será feita na Praça Tiradentes, 77-1.° andar — DIARIO CARIOCA — diariamente, das 12 ás 18 horas

"O PREPARO DA UNHA PELO TABLETE MAGICO *é surprehendente!*"

"Eu esperava por um esmalte de unhas que agradasse a todas as minhas clientes pela fixidez da camada e pela duração da côr. Fatima e o seu Tablete Magico me satisfizeram completamente. O preparo da superficie da unha pelo Tablete Magico é surprehendente!"

Mme Fantot

o NOVO esmalte
FATIMA
e seu "TABLETE MAGICO"

Sul Americana

THEATRO

FALLECEU O ACTOR ALFREDO SILVA

Alfredo Silva

Desappareceu, hontem, uma das figuras mais populares do theatro brasileiro, o actor Alfredo Silva.

Sobrinho do consagrado Dias Braga, Alfredo Silva, debutou na ribalta ao lado de seu tio no antigo theatro Recreio Dramatico e, pouco mais tarde, ingressava no theatro musicado tornando-se figura principal da grande companhia de revistas que, por muitos annos, actuou no theatro São José e da qual faziam parte sua esposa a actriz Laura Godinho, Cynira Polonio, Pepa Delgado, Manoel Figueiredo e mais tarde Nair Alves e seu irmão Francisco Alves.

Teve Alfredo Silva a sua maior criação em "O Forrobodó", da parceria Carlos Bittencourt-Cardoso de Menezes, no qual fazia o guarda-nocturno da zona, tendo como companheiro Franklin de Almeida.

Ainda hoje, estão bem vivas as coplas cantadas por elle, naquella conhecidissima revista:

"Forrobodó de massada,
Gostoso como elle só..."

Actualmente, afastado do palco ainda frequentava as rodas de artistas. E, "blaguer", a sua palestra era sempre desejada pelos collegas.

Nos festejos carnavalescos destes ultimos dois annos elle encarnou com a sua verve peculiar "O Pipoca", typo de folião criado pela "A Noite", tomando parte, desse modo, no cortejo do Rei Momo.

Morre Alfredo Silva aos 68 annos de edade. Verificou-se o desenlace no Hospital da Penitencia, hontem ás 17 horas, de onde, hoje, sairá o seu enterro ás expensas da Casa dos Artistas.

OSCARITO DA' AS SUAS PRIMEIRAS IMPRESSÕES DEPOIS DA ESTRE'A DE "CABEÇA DE PORCO"

As representações de "Cabeça de porco" no Recreio, ultrapassaram toda a espectativa mais optimista. O que se vem verificando no theatro da rua Espirito Santo é a prova mais evidente de que o publico gosta do bom theatro.

A linda opereta de costumes, dos mesmos autores de "Canção Brasileira", está superando todos os records, desta e de "A Menina de ouro". Ouvimos hontem as impressões de Oscarito, que com Isa Rodrigues, são as figuras empolgantes de "Cabeça de porco":

— Eu sempre sustentei já nos ensaios, que iamos acertar a mão, disse-nos de inicio o "Buscapé". A peça agradou em cheio, em todos os sentidos. Eu imaginava a Isa capaz de tudo, nunca, porém, podia supor que fosse tão grande como em "Cabeça de porco". A gente tem orgulho de trabalhar ao seu lado. As ovações seguidas que ella recebe todas as noites, são merecidas. De resto, todos concorrem para o exito da peça de Iglezias e Miguel Santos.

— E você sente-se bem no papel.

— Magnificamente. E' o papel que já fiz com mais carinho.

Saimos satisfeitos e certos de que, o Recreio tem peça para varios centenarios.

TEMPORADA GILDA DE ABREU, NO JOÃO CAETANO

A estréa da Companhia far-se-á a 1 de abril com a opereta "Primavera" de grande espectaculo, 6 telões, 6 cortinas e 11 quadros, original do conhecido profissional do theatro Octavio Rangel.

O film cinematographico que serviu de referencia para a confecção do original é "Primavera" que foi, no entanto, modificado para escoimar o final de tragedia do referido film, dando-lhe o autor o cunho de alta comedia.

A partitura é original do maestro J. Aymberé e foi classificada como sua obra prima. Completam-na varios numeros do maestro Sigmundo Romberg.

Com essa opereta, será exhibido, pela primeira vez no Brasil, o jazz symphonico, adoptado ultimamente nas grandes orchestras de opereta dos Estados Unidos, constituindo-se, assim, uma novidade no genero para o nosso publico.

O guarda-roupa foi confeccionado sob a direcção de Gilda de Abreu, em obediencia aos figurinos da época romantica. E' deslumbrante e custosissimo.

Os principaes interpretesde "Primavera", são: artistas cantores: Gilda de Abreu, Vicente Celestino, João Celestino, Tulio de Lemos, Rhadamés, Maria Ponto, Isabel Ferreira, Lucy Ribeiro, Delvais Allevato, Francisca L. Fonseca, Didi, e comediantes: Manoelino Teixeira, Henrique Chaves, Mendonça Balsemão, Iracy Celestino, e Adalgisa Meirelles.

O PAPEL DE ARISTOTELES EM "O HOMEM QUE NASCEU DUAS VEZES

Um dos bons elementos com que conta a Cia. Jayme Costa é, sem duvida o actor Aristoteles Pena, que o publico já por tantas vezes tem applaudido com vivo enthusiasmo em temporadas anteriores de comedia nacional.

Entretanto não obstante o seu valor artistico e a sympathia que o cerca, Aristoteles esteve afastado do palco de comedia durante mais de dois annos, dedicando-se unicamente ao cinema.

Com a formação da Cia. Jayme Costa — conjunto que honra o theatro brasileiro pelo grande numero de primeiras figuras que o compõem — resolveu ingressar no elenco. Era mesmo necessario o seu typo para viver a personagem que Oduvaldo Vianna idealisára na sua comedia "O homem que nasceu duas vezes".

DULCINA VAE REAPPARECER AMANHÃ, COM ODILON, NO RIVAL

O grande acontecimento theatral do momento está sendo, incontestavelmente, a estréa de Dulcina e Odilon, com sua companhia, amanhã, no Rival Theatro, dando ao publico carioca, a notavel peça historica de Viriato Corrêa "Marqueza de Santos".

Para o espectaculo unico de amanhã, ás 21 horas não se vendem localidades, mas os ingressos para as noites de quinta-feira, até domingo estão sendo distribuidos.

Ante-hontem e hontem, Dulcina representou, em inglez, no Municipal de São Paulo a comedia "Yorrah", que vem a ser "Alegria de Amar", de Louis Verneuil, já anteriormente apresentada por ella mesma aqui no Rival.

PROCOPIO VAE TER UMA PLACA NO "HALL DO CARLOS GOMES

Um grupo de jornalistas e artistas, amigos de Procopio Ferreira, vae inaugurar por estes dias, no theatro Carlos Gomes, da Empresa Segreto, uma placa commemorativa ao successo do festejado artista actualmente alli.

O CARTAZ DE HOJE

CARLOS GOMES — "Que noite meu Deus!", comedia ás 20 e 22 horas com Procopio.

GLORIA — "O homem que nasceu duas vezes", comedia, ás 20 e 22 horas, com Jayme Costa.

RECREIO — "Cabeça de porco", opereta, ás 20 e 22 horas, com Isa Rodrigues.

UM NOVO SUCCESSO DE PROCOPIO NO CARLOS GOMES

A temporada de Procopio no theatro Carlos Gomes, vae num crescente de successo. Agora está em scena a comedia allemã "Que noite, meu Deus", em que o victorioso artista tem no papel de "Emilio" criação comica que constitue um acontecimento verdadeiramente sensacional em materia de hilaridade!

E' um rir sem cessar do publico durante os tres actos! Elza Gomes, Hortensia Santos, Norma Geraldy e Juracy de Oliveira, formam ao lado de Procopio o conjunto que enfeita e dá enthusiasmo á representação.

"JORNAL DOS THEATROS"

Sob a direcção de Olavo de Barros e Ruben Gil, apparecerá no proximo dia 2 de abril o "Jornal dos Theatros" quinzenario illustrado que apresentará brilhante collaboração de Alfredo Tranjan, Bandeira Duarte, Celestino Silva, Dalrys St. Clair Eduardo Victorino, Jarbas Andréa, José Lyra, Luiz Iglezias, Nobrega Siqueira, Paschoal Carlos Magno, Raymundo de Magalhães a Saint-Clair Senna.

As secções de Radio, Cinema e Casinos estão entregues, respectivamente, aos jornalistas F. Tupynambá, Ananias Niesi e Emil Maag.

O "Jornal dos Theatros" será vendido em todas as casas de diversões.

OS TRABALHOS DE JARARACA E SUA COMPANHIA NO OLYMPIA

Os ensaios de Jararaca e sua Companhia no theatro Olympia, vão proseguindo com enthusiasmo! Nos primeiros dias de abril, o theatro da rua Visconde do Rio Branco, reabrirá suas portas para a estréa do novo elenco encabeçado pelo mais popular dos nossos artistas.

O COMMENTARIO DA NOITE

— O Recreio virou restaurante, informava o actor Henrique Chaves ao tenor Vicente Celestino.

Este, como sempre não entendeu e o Papae Noel explicou:

— Na porta Sardinha; lá dentro Cabeça de porco.

Casa Guiomar
CALÇADO "DADO"
FOI, E' E SERA' A MAIS BARATEIRA DO BRASIL
LANÇA NO MERCADO NOVIDADES DE SUA CREAÇÃO

38$ Chics e finos sapatos em superior pellica fôsca, preta ou marron, com lindo plissé na gaspea, o mesmo modelo em naco branco lavavel, salto Luiz XV alto

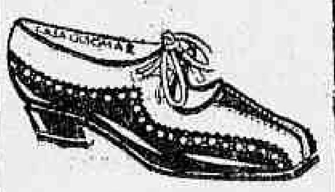

Modernos e finos sapatos em superior pellica preta fôsca, forma quadrada e com lindo cordão no peito do pé.
O mesmo modelo em naco branco lavavel ou em branco e marron, e em branco e preto.
De 28 a 32 — 28$.
De 33 a 38 — 30$

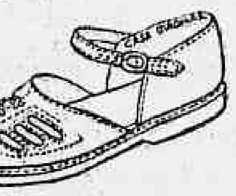

Elegantes e fortes alpercatas em naco branco lavavel ou todo em pellica envernizada preta, com furos na gaspea e com lindo trançado no centro e fivelinha do lado
De 18 a 26 — 16$.
De 27 a 32 — 18$.
Remettem-se gratis catalogos illustrados.
Porte: sapatos 2$000. alpercatas, 1$500
JULIO N. DE SOUZA & Cia
Avenida Passos, 120 — Rio
Telephone: 43-4424

Não vae mais instruir a Força Publica de Minas Geraes

O ministro da Guerra, em data de hontem, tornou sem effeito o acto que pôz o capitão Oswaldo Neimeyer Lisboa, á disposição do governo de Minas Geraes, para servir como instructor da respectiva Força Militar.

METRO
★ PASSEIO, 62 · TELS. 22-6490 - 6141 ★
O primeiro cinema no Rio dotado de poltronas estofadas e apparelhamento de ar condicionado.
HOJE
MEIO DIA
14 · 16 · 18 · 20 E 22 HORAS

2.ª GRANDE SEMANA!
GRETA GARBO
CHARLES BOYER
O ROMANCE DE "MADAME WALEWSKA"
Reginald Owen, Alan Marshal, Henry Stephenson, Leif Erikson, Dame May Whitty, C. Henry Gordon, Vladimir Sokoloff
Nenhum film estreado no "Metro" será exhibido em outros Cinemas do Rio antes de passados 60 dias de suas exhibições neste Cinema.
POLTRONA 4$400
ESTUDANTES 2$200

DULCINA
ODILON
Apresentarão
QUINTA-FEIRA 31
ás 20 e ás 22 horas
— NO —
RIVAL THEATRO
Em homenagem ao illmo. sr. dr. GUSTAVO CAPANEMA, DD. ministro da Educação, a notavel comedia historica em 3 actos e 7 quadros de
VIRIATO CORRÊA

PEDRO I — Odilon
MARQUEZA DE SANTOS
Amanhã: ás 21 horas
AVANT-PREMIÈRE de "MARQUEZA DE SANTOS"

"Bemfeitor de Uberaba"

BELLO HORIZONTE, 27 (Da succursal do DIARIO CARIOCA) — O governador Benedicto Valladares recebeu de Uberaba o seguinte telegramma:

"Uberaba, 22 — Os signatarios deste, autoridades civis, militares e ecclesiasticas, commerciantes, fazendeiros, industriaes, medicos, advogados, engenheiros, pharmaceuticos, dentistas, operarios e mais representantes das differentes classes sociaes de Uberaba, vêm convidar o eminente governador do Estado para visitar esta cidade, assistindo, nessa occasião, ao lançamento da pedra fundamental do primeiro reservatorio para o abastecimento dagua. Certos estão de que o preclaro chefe não deixará de attender a este convite, pois o referido acontecimento marcará para sempre o nome de v. ex. como o maior bemfeitor de Uberaba. Attenciosas saudações."

Este telegramma está assignado por grande numero de pessoas, entre as quaes, pelo arcebispo d. Frei Luiz de Maria Sant'Anna, pelo juiz de direito, por todas as autoridades do municipio e por representantes de todas as associações.

Cuidado com outras velas!

Com prata Incorporada
Acção Olygodynamica
USE
NO SEU FILTRO A
VELA ESTERILIZANTE
— SENUN —
Beba tranquillo a sua agua
E' A UNICA GARANTIDA

Theatro GLORIA
TELEP. 42-0097
O seu theatro de comedia — Sessões ás 20 e 22 horas
3.ª SEMANA DO GRANDE EXITO DE
JAYME COSTA
e sua companhia com a peça de ODUVALDO VIANNA
O Homem Que Nasceu Duas Vezes
3 actos de fino humorismo
POLTRONA .... 5$000
QUINTAS E SABBADOS — Matinées a preços reduzidos —
Domingos e feriados — VESPERAES ELEGANTES

SOCIAES

ANNIVERSARIOS

Fazem annos hoje:

A senhora João Eyer; a senhorinha Alayde Gouvêa de Queiroz; a formosa Georgina, filhinha do jornalista Georgino Avelino, director de Turismo e Propaganda da Prefeitura do Districto Federal; o sr. Luiz Fernando Lopes.

Professora Neusa do Rego Pinto — A data de hontem assignalou a passagem do anniversario natalicio da distincta professora Neusa do Rego Pinto, competente e operosa funccionaria da secretaria do gabinete do prefeito do Districto Federal.

Por esse motivo, as amigas e collegas da anniversariante prestaram-lhe significativas homenagens.

— Completa hoje mais um anniversario a senhorinha Noemi Isola, filha da viuva Angelina Isola, a qual goza de grande prestigio na sociedade carioca.

Tenente Arsenio Fernandes Porto — Faz annos hoje o 2º tenente Arsenio Fernandes Porto, mestre da Banda de Musica da Escola Militar, o qual commemorará tambem no dia de hoje as suas bodas de prata.

— **D. Almerinda Delduque Teixeira** — Festejando hoje o anniversario natalicio de sua digna consorte, o sr. Ayrton Ribeiro Teixeira, conservador da Faculdade de Medicina, terá seu lar invadido pelas felicitações de quantos, reconhecendo na illustre anniversariante o acervo dos peregrinos dotes que tanto a realçam, fazem-na alvo da melhor estima e distincção.

— Fez annos hontem o menor Eloy Domingos de Medeiros, que muito felicitado pelo transcurso da feliz data.

NASCIMENTOS

O lar do maestro Natal Silva, conhecido musicista e alto funccionario do City Bank of Nova York, e de sua esposa d. Maria da Cunha Silva, acha-se em festa desde sabbado ultimo, com o nascimento de um robusto menino que receberá na pia baptismal o nome de Almir

BÔDAS DE PRATA

O casal sr. Alvaro Marinho da Silva e sra. Edith Campos da Silva commemora hoje o seu 25º anniversario de casamento. Por essa auspiciosa data as suas filhas Arlete e Maria Neuza farão celebrar na egreja de S. José, ás 10 horas, missa em acção de graças.

MISSA VOTIVA

Dr. Paulo de Assis Ribeiro — Hoje, ás 10 horas, no altar-mór da egreja de São Francisco de Paula, será rezada uma missa votiva pelo completo restabelecimento da saude do dr. Paulo de Assis Ribeiro, secretario geral de Educação e Cultura da Prefeitura do Districto Federal, que ha dias foi submettido a melindrosa intervenção cirurgica na "Casa de Saude São José".

Fazem-na rezar os paes e responsaveis pelos candidatos extra-vagas do ultimo concurso realizado no Instituto de Educação.

FESTAS

As festas promovidas pelo Fluminense F. C., pela distincção de que se revestem, já se tornaram tradicionaes em nossa alta sociedade, despertando, sempre, a maior animação entre os socios e suas familias.

O Departamento Social do tricolor organizou um magnifico programma de bailes e reuniões diversas das mais attraentes para o corrente anno, e assim iniciará a temporada com um "sorvete-dansante" no proximo dia 3 de abril, após a partida de football entre o S. Christovão A. C. e o Fluminense.

LUTO

MISSAS

O governo do Estado do Pará, representado pelo seu interventor dr. José Malcher, actualmente nesta capital, e o Gremio Paraense mandam celebrar hoje, ás 9 horas, na egreja de São Francisco de Paula, solennes exequias commemorativas do 30º dia do passamento do illustre medico e professor dr. Camillo Salgado, fallecido em Belém.

THEATRO CARLOS GOMES
Hoje, ás 8 e ás 10 hs. Hoje
PROCOPIO
na engraçada comedia
Que Noite, Meu Deus!
UMA FABRICA DE GARGALHADAS!
AMANHÃ — A's 8 e ás 10 horas — "QUE NOITE, MEU DEUS!"
A seguir: "O CASTO BOHEMIO".

THEATRO RECREIO

HOJE — A's 20 e 22 horas — HOJE
O espectaculo das multidões! — A maravilhosa opereta-fantasia de Iglesias e Miguel Santos, no genero e superior a
"A CANÇÃO BRASILEIRA"
"CABEÇA DE PORCO"
A maior criação de ISA RODRIGUES na protagonista da peça mais carioca e mais linda destes ultimos annos!
Um milhão de gargalhadas com OSCARITO o comico N. 1
Uma deliciosa aventura que termina num romance de amor!
SABBADO — A's 16 horas: Matinée da Mocidade a preços reduzidos.

Theatro João Caetano
Telephone 42-9329
COMPANHIA IRMÃOS CELESTINO
(TEMPORADA GILDA DE ABREU)
SEXTA-FEIRA, 1 DE ABRIL — A's 21 horas — SEXTA-FEIRA, 1 DE ABRIL
Inauguração dos sensacionaes espectaculos de grande montagem
Primavera
DE OCTAVIO RANGEL
Inspirada no film do mesmo titulo com partitura de J. Aymberé e numeros de Sigmund Ronberg
MARCIA MORNAY .... *GILDA ABREU*
PAULO ALLISON .... *VICENTE CELESTINO*
Estréa das jovens cantoras lyricas Delvair Allevato, Lucy Ribeiro, e Nina Lecurgo, e do baixo Tullio de Lemos, delicados elementos da sociedade carioca
O maior e mais selecto elenco com a mais luxuosa enscenação dos ultimos tempos. — Grande jazz symphonico sob a regencia do maestro Georg Marsal. — Numerosa massa coral sob a direcção do maestro Armando Albuquerque. — Ambientes em grande scenoplastia e moderno impressionismo de H. Colomb. — Guarda-roupa de maior luxo em obediencia á época e super-visão de Gilda Abreu. — Effeitos de luz dos mais modernos processos de Jair Andrade. — Regisseur: Jovenal Prio. — Grande comparçaria
Direcção geral dos espectaculos de Octavio Rangel — Direcção interna de Pedro Celestino
BILHETES A' VENDA NA BILHETERIA DO THEATRO

Diario Carioca

Anno XI — Numero 3.005 | Rio de Janeiro, Terça-feira, 29 de Março de 1938 | Praça Tiradentes n. 77

O Omnibus, Após Uma Derrapagem Violenta, Tombou Espectacularmente

VARIAS PESSOAS FERIDAS NO DESASTRE

Alguns dos feridos no desastre da rua Moraes e Silva

O espectacular desastre de auto que ás ultimas horas da manhã de hontem occorreu na rua Moraes e Silva, esquina de Professor Gabizzo, teve consequencias verdadeiramente lamentaveis, nelle ferindo-se varias pessoas.

Ao que se sabe, o accidente foi motivado pelo excesso de velocidade com que corria o auto-omnibus da Viação Popular n. 681, linha Lins Vasconcellos. Esse vehiculo que trafegava repleto de passageiros, após haver collidido com o auto-caminhão n. 1.680, que conduzia um carregamento de garrafões cheios de acido, soffreu violenta derrapagem, para em seguida chocar-se com um poste e tombar em seguida.

Verificado o desastre, o chauffeur fugiu, abandonando o vehiculo, que ficou sériamente damnificado.

A policia do 15º districto compareceu ao local, na pessoa do delegado Paulo Pinto, que tomou as providencias de sua alçada e solicitou os soccorros da Assistencia para os feridos. No local do desastre, duas ambulancias recolheram os feridos que fôram os seguintes: Gualberto Veiga, de 32 annos de edade, casado, funccionario publico, morador á rua Lins Vasconcellos n. 132, que apresentava fractura da clavicula esquerda, além de contusões e escoriações generalizadas pelo corpo: Archelau Teixeira Lopes, de 56 annos, viuvo, chauffeur, morador á rua Martins Lage n. 18, que apresentava contusões e escoriações generalizadas; José Neves, de 48 annos, casado, portuguez, pintor, morador á rua Falet n. 23, com contusões e escoriações; Nelson de Carvalho Ferreira, de 23 annos, solteiro, contador, morador á rua Leopoldina Bastos n. 32, que apresentava fractura do braço esquerdo, além de contusões e escoriações; Jorge Chaves, de 56 annos, syrio, commerciante em feira livre, morador á rua Alice Freitas n. 146, que soffreu contusões e escoriações; Adhemar Cortez, de 26 annos, funccionario publico, casado, morador á rua Calapós n. 46, que apresentava contusões e escoriações generalizadas; João Washington, de 66 annos de edade, major reformado da Policia Militar, viuvo, morador á rua Condessa Belmonte n. 91, que soffreu contusões e escoriações; Armando Joaquim da Silva, de 40 annos, casado, funccionario publico, morador á rua Neves Leão n. 36, que soffreu contusões e escoriações; Euridice Cunha Cidade, de 34 annos, casada, funccionaria publica, residente á rua Joaquim Tavora n. 50, que apresentava contusões e escoriações generalizadas; Alice Sá, de 22 annos de edade, domestica, residente á rua Dias da Cruz n. 230, que soffreu contusões e escoriações; Edina de Azevedo, de 25 annos, solteira, domestica, residente á rua Condessa Belmonte n. 56, que apresentava contusões e escoriações; Emerentina Belicacqua, de 40 annos, casada, residente á rua Lins e Vasconcellos n. 502, que soffreu contusões e escoriações generalizadas; Ary Carlos Reis de Souza, de 40 annos, casado, funccionario publico, residente á rua Padre Luz n. 46, que soffreu escoriações.

A EROSÃO

De algum tempo a esta parte têm surgido na imprensa technica periodica optimos artigos sobre a erosão. Como se sabe, trata-se de um phenomeno geologico, cujos effeitos, por serem naturaes e incoerciveis, têm grandissima repercussão na vida economica das nacionalidades. A destruição, a desagregação e a desnudação da crosta da terra pelo vento e pelas aguas pluviaes são factos de commum observação e, se continuados e não contidos na sua obra destructiva, podem transformar a prosperidade e o bem-estar em miseria e soffrimento.

Se a força das ventanias e o impulso tremendo das torrentes são as causas da erosão, não se poderá culpar a natureza por as haver criado. A propria natureza, que faz desmoronar os sólos e que transporta de um logar para outro milhões de toneladas de particulas terrosas, ella mesma criou a força que se oppõe ao constante desagregar do sólo; são as florestas, são as mattas, é, em summa, a vegetação, que com seu emaranhado de raizes, retém a terra e a fertiliza com os seus detritos.

O homem, porém, no afan de lucros immediatos, procura constantemente romper o equilibrio que a natureza estabeleceu entre a força que destróe e a que conserva. Em vez de poupar a floresta, fazendo-a factor de seu bem estar; e em vez de dirigir o seu dominio sobre a natureza no sentido daquelle equilibrio, vêmol-o devastar inconsideradamente a matta, a vegetação; vêmol-o entregar-se sem norte á exploração do sólo, esterilizando-o, afeiçoando-o ainda á força das aguas torrenciaes que, aos poucos, carreiam para os valles e para os rios a terra vegetal, isto é, a camada mais productiva do sólo, aquella em que vivem as plantas e onde se acumulou através de seculos o humus fecundo.

Vemos assim a agricultura, com os seus processos de derrubada e de lavras successiva, destruir a floresta para em seu logar fazer surgir a lavoura, a terra desnuda, livre de raizes protectoras, e, quasi sempre, exposta ás enxurradas que lavam a terra e transportam para fóra dos campos lavradios o alimento das plantas.

Não é possivel cultivar sem derrubar as mattas. Mas o que cumpre fazer é não sujeitar os sólos de cultura á acção desagregadora das aguas pluviaes, que esgotam, que esterilizam, quando não cavam sulcos profundos e desmoronamentos extensos.

A agronomia ensina como se se hão de conciliar as necessidades da producção com a necessidade mais imperio a ainda de conservar o sólo, de o resguardar da esterilidade, de o proteger contra o desmoronamento, ás vezes demorado, mas continuo, inexoravel.

Tenhamos em vista a lavoura do café em São Paulo. E' sabido que nesse prospero Estado, os rendimentos por 1.000 pés têm decrescido consideravelmente, apesar do trato que se dá aos cafézaes, e que se resume na capina frequente no arruamento regular, etc.

Não obstante isso, é um facto a reducção das safras, se a compararmos, não com a extensão da áreas cultivadas, mas com o que já produziu e hoje produz o mesmo numero de caféeiros. Era commum attribuir-se a São Paulo uma producção relativa de 80 a 100 arrobas por 1.000 pés; hoje, nas zonas de mais intensa cultura, essa producção não excede de 30 arrobas, ou, talvez, menos. A causa?

Iremos encontral-a na erosão, isto é, na continua lavagem do sólo pelas aguas pluviaes que, achando o sólo desnudo, e sufficientemente inclinado, carreiam para os valles, a terra vegetal, deixando em seu lugar, o sub-sólo inerte, improductivo, á superficie do qual as radiculas não encontram o humus, o nateiro a materia organica que as plantas mineralizam para assimilar e viver.

Os sólos esgotados do Estado do Rio de Janeiro, outrora centro de maior cultura caféeira, no Brasil, devem a esterilidade relativa que hoje ostentam á erosão, quer dizer, aos effeitos das enxurradas sobre os sólos inclinados, as quaes, encontrando a superficie livre de embaraços e até favorecida pelo arruamento dos cafézaes, arrastam com violencia a camada viva da terra, deixando-a inerte, morta, improductiva.

A lavoura caféeira de São Paulo aos poucos perde a sua productividade e, daqui alguns annos, vêl-a-emos com os aspecto dos cafézaes fluminenses, em decidida decadencia, extenuados, agarrados a um sólo fortemente erosado, exposto ás enxurradas e, assim, em franca desagregação.

Os prejuizos materiaes e, digamos, moraes que a erosão causa á collectividade assumem nos Estados Unidos aspectos desoladores. A experiencia daquelle povo activo e emprehendedor vae sub-ministrar-nos alguns ensinamentos que devem ser seguidos para que não nos encontremos um dia em tristissimas conjuncturas.

Na proxima vez, occupar-nos-emos do que, em materia de erosão, se observa nos Estados Unidos e em outros paizes.

(Communicado do Serviço de Publicidade do Ministerio da Agricultura)

ULTIMA HORA SPORTIVA

Torneio Aberto de Basketball

TUYUTY, R. T. C., SHELL, LANCEIROS VILLA, VENCEDORES DA RODADA DE HONTEM

A L. C. B. effectuou hontem á noite mais uma rodada do seu Torneio Aberto de Basket-Ball.

Os jogos effectuados, offereceram os seguintes resultados:

NO RINK DO SANTA HELOIZA

Tuyuty x Prata de Casa

1º tempo — Tuyuty 24 x 15.
Final — Tuyuty 37 x 23.

PRATA DE CASA: — Celso e Floriano (2) Wilson (8) Amaury (2) Cleto (11) Paulo e Moacyr.

TUYUTY — Almeida (*) e Clayo (8) Flavio (6) Alfredo (15) Octacilio (11).

R. T. C. x Gragoatá B.

1º tempo — R. T. C.: 15 x 11.
Final — R. T. C.: 22 x 28.

R. T. C. — Zé Alves (2) e Ary, Jany (4) Sapinho (16) Isocler (2) Ennio (3) Oldemar (2) Milton.

GRAJAHU' B.: — Armando (2), Vinicio (18) Lecio, Onofre, Herman, (6) Guilherme, Ioffre (2).

NO RINK DO GRAJAHU'

Shell x Tricolor

1º tempo: Tricolor: 13 x 11.
Final: Shell: 35 x 21.

SHELL: Djalma e Tymbira: Mario, Murillo e Jayme: Peixoto, Hello, Floriano.

TRICOLOR: Camunda e Victor, Pareto Decio e Santos, Marcellos.

Lanceiros x Trem de Luxo

1º tempo: Lanceiro: 27 x 14.
Final: Lanceiros: 52 x 32.

LANCEIROS: — Russo e Guilherme Djalma, Americo e Albino — Walter, Camello, Paulo.

TREM DE LUXO: — Luiz e Carrasco, Jorge, Jair Manfredo.

Um credito de onze mil contos para a Central

O ministro da Viação, communicou a Central do Brasil haver o sr. presidente da Republica autorizado a dispensa de concorrencia para acquisição de materiaes a serem custeados pelo credito de 11.000 contos e para alguns trabalhos em cuja execução convém adoptar-se o regime de tarefas.

Um civil chamado ao Serviço Militar e da Reserva

Está sendo chamado a comparecer á 2ª Secção da Directoria do Serviço Militar e da Reserva, o civil Oswaldo Ferreira da Costa, natural de Minas Geraes, afim de receber a sua caderneta de reservista.

Um menino colhido por bonde

Foi soccorrido pela Assistencia e medicado no Hospital Miguel Couto o menor Cillo, filho de João Ferreira, portuguez, de 7 annos, residente á rua Julio de Castilhos nº. 52, em Copacabana, colhido por um bonde á esquina da rua em que reside com a de Copacabana.

Apresentava o menor varias contusões e escoriações, retirando-se após os curativos.

Not'cias do Estado do Rio

Actos e decretos do interventor — Reunião dos prefeitos da Baixada Fluminense — Campanha em pról dos filhos dos lazaros — Cultura do trigo no Estado

ACTOS E DECRETOS DO INTERVENTOR FLUMINENSE

Pelo interventor fluminense foram assignados hontem os seguintes actos:

Nomeando o cidadão Dalny Figueira Rodrigues, para exercer o cargo de 2º supplente de juiz de Direito da comarca de Bom Jardim.

— Estabelecendo que ficam criados, no Tribunal de Appellação, além dos funccionarios de que trata o artigo 1º da lei 148, de 1º de dezembro de 1936, mais dois logares de terceiros officiaes e um de continuo, com os vencimentos que percebem os actuaes.

Fica egualmente criado o cargo de secretario da Corregedoria, cargo que deverá ser exercido, em commissão, por qualquer funccionario estadual ou municipal, requisitado pelo corregedor e mediante a gratificação de 7:200$000 annuaes, bem como o de continuo da Corregedoria, devendo para esse cargo ser designado um dos continuos de outra repartição, mediante requisição do corregedor.

REUNIÕES DOS PREFEITOS DA BAIXADA FLUMINENSE

Sob a presidencia do sr. interventor federal realizou-se hontem, ás 13 horas, no Palacio do Ingá, a reunião preliminar do congresso dos prefeitos dos municipios da baixada fluminense.

Estiveram presentes os prefeitos: Bemvindo Fales Brandão, de Barra de São João; Adolpho Beranger Junior, de Cabo Frio; Joaquim José Soares, de Itaborahy; Antonio Joaquim Alves Branco, de Araruama; Gabriel Farias, de Maricá; Regorciano Manoel de Oliveira, de Saquarema; Augusto de Magalhães Mello, de Rio Bonito; Antonio Borges Alfradique de Capivary; Felippe Lopes Pinheiro, de Cabo Frio, bem como o dr. Mario Alves da Fonseca, director do Departamento Estadual de Administração dos Municipios e dr. Antonio Leal, do mesmo Departamento.

Nessa reunião foi focalizado o problema da agua e luz para Maricá. Sobre a taxa sanitaria e do sal fluminense, falou o interventor federal, esclarecendo certos detalhes e referindo-se á recente representação dos salineiros.

Hoje, ás 10 horas, será levada a effeito nova reunião, na qual serão estudadas as necessidades desses municipios, após ser feita uma exposição da actual situação dos mesmos, pelos respectivos prefeitos.

São os seguintes os problemas que serão ventilados no actual conclave:

1) — Organização orçamentaria. Padronização. Modificações aconselhadas na execução. Especialização das verbas da despesa; 2) — Receita. Imposto de producção. Bi-tributação. Imposto sobre vehiculos. Vantagens de um convenio estabelecendo cobrança a semelhança ao do imposto de industria e profissão; 3) — Saldos orçamentarios. Sua applicação; 4) — Divida activa. Sua cobrança. Divida passiva. Seu pagamento. 5) — Imposto de producção; 6) — Descripção e avaliação de todos os bens pertencentes á Municipalidade para a constituição do Tombamento; 7) — Contabilidade. Sua padronização. Alterações no systema actual. Possibilidade de agrupamento de Municipios de pequena renda para terem um contador contratado. 8) — Despesa com o pessoal. Exigencias da lei organica a respeito; 9) — Fiança dos thesoureiros; 10) — Emprestimos municipaes; 11) — Bibliothecas municipaes; 12) — Instrucção publica; 13) — Serviço de aguas e esgotos. Illuminação publica e particular, condições actuaes. Reformas e melhoramentos a realizar; 14) — Saude Publica. Assistencia. Hospitaes e Asylos. Subvenções; 15) — Estradas de rodagem. Verbas para a sua construcção e conservação. Pontes. Possibilidades da conservação ser feita pelo municipio, custeada e fiscalizada; 16) — Pequena lavoura. Construcção de mercados municipaes nas sédes e nos districtos; 17) — Devastação de mattas; 18) — Taxa de Saude Publica. Possibilidade da criação de um addicional de 5 °|° sobre todos os impostos; 19) — Serviço de estatistica. Suas vantagens e necessidades de sua installação immediata; 20) — Assistencia technica do Departamento.

CAMPANHA EM PROL DOS FILHOS DOS LAZAROS

A generosa campanha encetada em prol dos filhos sadios dos lazaros, como era de esperar, tem encontrado o mais decidido apoio em todas as camadas sociaes.

Assim tudo faz crer possa o Preventorio Vista Alegre, no Alcantara, muito breve estar com suas installações ampliadas.

O exito dessa campanha, em muito é devido aos esforços das senhoras de nosso mundo social, entre as quaes destaca-se a personalidade da veneranda senhora Alice Amaral Peixoto, dignissima progenitora do interventor federal no Estado, e tambem á acção da Federação das Sociedades de Assistencia aos Lazaros e Defesa contra a Lepra.

Hoje deverá falar o dr. Mario Alves da Fonseca, director do Departamento de Administração dos Municipios.

No proximo sabbado um bando precatorio percorrerá as ruas da cidade, angariando donativos para os pequenos infelizes que o destino impiedoso marcou com um estygma sanitario que o Brasil precisa combater.

No domingo, por iniciativa das exmas. sras. Brandão Junior e Antonio Roussouliéres, terá logar no amplo gymnasio do Canto do Rio F. C. um sorvete-dansante em prol da Campanha.

Defendei os brasileiros de amanhã de um mal que elles não quizeram e vós podeis evitar.

Um obulo para os filhos dos lazaros.

A CULTURA DO TRIGO NO TERRITORIO FLUMINENSE

O governo do Estado procurando secundar no seu territorio os elevados propositos do sr. presidente da Republica e ministro da Agricultura de fomentar a desenvolver a cultura do trigo no paiz, mostra-se egualmente bastante interessado por esse majestoso programma de emancipação economica do Brasil. A experiencia e a tradição nos asseguram que em varias partes do territorio fluminense é possivel conseguir a producção do trigo.

Multiplicam-se os exemplos. Chegam ao conhecimento do governo resultados de plantações feitas em diversos pontos do Estado e em varias épocas.

Ainda recentemente, as experiencias realizadas pelo proprio governo em Magdalena, no Horto Florestal e Fruticola que o Estado ali mantem, deram o melhor resultado.

Nestas condições o governo dirige um appello aos prefeitos municipaes, principalmente das zonas mais altas do Estado e aos lavradores para que se interessem pelas tentativas desta cultura no territorio de seus municipios. O Departamento de Agricultura possue em diversas circumscripções localizadas agronomos regionaes. Os prefeitos municipaes e lavradores podem, por meio delles ou directamente ao Departamento na capital, dirigir os seus pedidos de sementes de trigo para empreender as suas experiencias locaes afim de se verificar as possibilidades economicas da cultura do trigo em varios pontos do Estado.

A época do plantio vae de abril a maio. Estamos, portanto, no momento propicio para o preparo do terreno.

A Reorganização do Serviço Sanitario do Estado do Rio

(Conclusão da 1ª pagina)

miveis inimigos do Estado — as doenças endemicas.

Ao encerrar o seu discurso o dr. Mario Pinotti foi vivamente applaudido.

A seguir discursou o dr. Alfredo Neves, em nome do interventor do Estado. Disse o orador que ao sr. Horacio de Carvalho Junior, secretario do Interior e Justiça, ali presente, devia caber a palavra, mas que elle aceitaria a missão, porque, além de membro do governo, era tambem medico, e como tal bem podia avaliar do merito da iniciativa, e do seu significado para aquella extensa zona do territorio fluminense. O dr. Alfredo Neves se extende em considerações em torno do grande plano sanitario do Estado e da sua opportunidade, classificando-o de "obra immortal". O seu discurso despertou enthusiasticos applausos.

Finalmente falou o dr. Vasco de Freitas, chefe do Districto Sanitario, que disse do interesse com que se entregaria ao exercicio da sua missão e da confiança no exito do programma sanitario lançado pelo dr. Mario Pinotti.

Foram batidas, em seguida, varias photographias.

A' noite o prefeito de Rio Bonito offereceu um "lunch" ao dr. Alfredo Neves, dr. Mario Pinotti e demais autoridades.

A PROXIMA INAUGURAÇÃO

Falando aos jornalistas que compareceram á inauguração, o dr. Mario Pinotti mostrou-se esperançoso de inaugurar dentro de algumas semanas os Districtos Sanitarios, que terão por séde as cidades de Nova Iguassu' e Itaperuna.

Aliás, o dr. Marcolino Condáu, que estava presente, confirmou a previsão optimista do director de Saude e disse da esperança que tinha de ver logo funccionando os seus serviços.

Quem Não se Sentir Bem, na America, Que a Deixe Livremente!

(Conclusão da 1ª pagina)

denominação que dá a idéa de entidade destinada a "fomentar e defender a existencia do nacional-socialista allemão, no estrangeiro."

A nova Constituição do Brasil, supprimiu todos os partidos politicos, e consequentemente seus effeitos devem ter alcançado a secção nazista germano-brasileira de Von Cossel. Boa ou má essa Constituição, emquanto imperar, deve ser respeitada por nacionaes e estrangeiros; no entanto, parece que o alto cammando nazista de Berlim assim não entende, acre ditando, possivelmente, que os allemães residentes no Brasil devem reger-se apenas pela legislação politica do Reich, e que estão isentos de prestar obediencia e acatamento ... brasileira.

Tal seria, em essencia, a significação do insolito artigo publicado ante-hontem pela "Politische und Diplomatisch Korrespondenz", orgão official da chancellaria allemã, e no qual se chama a attenção do governo do Rio de Janeiro para as queixas suscitadas entre os nazistas allemães do Brasil pelas "medidas lamentaveis" de que são objecto, as quaes os impediriam de exercer "o direito natural e legal de cultivar sua nacionalidade, de agir consequentemente e de desenvolver suas organizações", para terminar expressando as esperanças de que o presidente Vargas "conseguirá vencer rapidamente as difficuldades internas e criar uma situação de segurança para os allemães, e um desenvolvimento tranquillo para suas organizações, tornando impossiveis attrictos inuteis".

O protesto brasileiro

A imprensa brasileira, com uma unanimidade e altivez que a honra, protestou energicamente contra as intenções insolitas e inaceitaveis que se occultam sob conceitos voluntariamente amistosos, mas que não chegam a occultar as finalidades visadas, que o orgão official de Berlim deixa entrever. E' a advertencia amistosa e amavel, á qual bem poderia seguir-se uma attitude bem mais aberta, e em consonancia com a assumida relativamente á Austria.

Toda a America com o Brasil

Toda a America está com o Brasil; ninguem mais pode admittir que uma potencia européa promova a defesa dos interesses de seus subditos radicados em nosso continente, especialmente quando estes estão em contradição com os interesses geraes de nossas nações, como é o caso que vimos analysando, a ponto de pretender que para elles não prevaleçam as disposição da Carta Constitucional ou da legislação civil e penal.

Podemos e devemos confessar um grato reconhecimento á contribuição consideravel, cultural, racial, economica, etc., que os contingentes immigratorios europeus têm trazido para o nosso Continente; mas esse sentimento jamais poderá levar-nos a aceitar que se instituam, em favor desses elementos, regimes politicos, civis e economicos especiaes e differentes dos estabelecidos em nossas leis fundamentaes.

Como muito bem expressaram os diarios cariocas, principalmente "A Noite" e o "Correio da Manhã", os direitos dos cidadãos que vivem em nossos paizes estão claramente estabelecidos pelas nossas constituições. Fóra disso, nenhuma reivindicação, de nenhuma classe, pode tomar-se em consideração". Nos paizes americanos não existem concessões territoriaes como na China, nem capitulações religiosas como no Egypto. E aquelles "estrangeiros que vivem em nossas nações, se não estão satisfeitos, não são obrigados a nellas permanecer; no solo americano não existem minorias, nem no sentido europeu, nem em nenhum outro sentido. Todo aquelle que vive e prospera neste Continente, desde o Canadá até o Cabo Horn, é cidadão do paiz que elegeu por patria.

Esta é a verdadeira doutrina. Quem não se sente bem em nossos paizes, pode deixar-nos livremente; mas jamais aceitaremos que governos estrangeiros nos imponham a lei que deve vigorar em nosso solo.

Contra os regimes totalitarios

Aos protestos da imprensa brasileira juntaram-se hontem os dos principaes orgãos de publicidade de Buenos Aires e de Nova York. Todos elles concordam em considerar inaceitavel a these expressada pelo periodico official da chancellaria allemã e em nome da qual se fez a annexação da Austria e se ameaça a Tcheco-Slovaquia em sua liberdade e soberania.

Ao mesmo tempo, o presidente Roosevelt, no grande discurso que acaba de pronunciar em Gainesville, Georgia, reiterando sua profissão de fé democratica e republicana, ratificou sua opposição aos regimes totalitarios, aos quaes qualificou de synonimos de feudalismo. E' uma resposta indirecta ao intento insolito de estender até ás terras livres da America as doutrinas intervencionistas e annexistas que fundamentam o hitlerismo. — (U. P.).

Uma commissão de industriaes paulistas recebida pelo ministro do Trabalho

O sr. Waldemar Falcão, ministro do Trabalho, recebeu, hontem, em seu gabinete, uma commissão de industriaes paulistas. Esta commissão que se fez acompanhar do sr. Euvaldo Lodi, presidente da Confederação Industrial do Brasil, estava composta dos srs. Argemiro de Barros e Mario de Castro Oliveira, respectivamente presidente e membro da directoria da Associação Commercial de S. Paulo, e Tacito de Almeida, da Federação Industrial de São Paulo.

O sr. Waldemar Falcão manteve com os membros da commissão demorada palestra, no correr da qual foram ventilados varios assumptos de interesse da classe.

ESTA' DEPENDENDO DE ALGUNS DIAS APENAS A QUÉDA DA CATALUNHA, EM CUJO TERRITORIO JA' SE ENCONTRAM AS FORÇAS NACIONALISTAS

CAIU FRAGA

LONDRES, 28 — O communicado de guerra do Radio Salamanca informa que as tropas nacionalistas capturaram a cidade de Fraga. — (U. P.).

LERIDA EM PODER DOS NACIONALISTAS

GIBRALTAR, 28 (Urgente). — A emissora de Alcacer Quibir, annunciou que as tropas nacionalistas conquistaram a cidade de Lerida, capital da provincia do mesmo nome. — (U. P.).

A RESPOSTA DE FRANCO A' NOTA BRITANNICA SOBRE OS BOMBARDEIOS DE CIDADES ABERTAS

LONDRES, 28 — O general Franco, respondendo á nota britannica sobre os bombardeios aereos, lamentou a perda de vidas innocentes mas accrescentou que Barcelona era importante objectivo militar, em virtude das fabricas e depositos de munições que possuia. Concluiu affirmando que continuará a empregar esses meios somente quando as necessidades militares não permittirem outra alternativa. — (U. P.).

OS NACIONALISTAS PENETRARAM NA CATALUNHA

FRENTE DO ARAGÃO, 28 — Após consolidar as suas posições na margem esquerda do rio Cinca, as forças nacionalistas occuparam a estrada de Lerida, bem como toda a area ao norte de Fraga, pela estrada do canal de Zaindin. Depois de occupar Masal Gorreig os nacionalistas estão progredindo ao longo do rio Segre até á confluencia do mesmo com o rio Cinca, onde fizeram a travessia, penetrando na Catalunha. — (U. P.)

CAIRAM AZARA E PEERALILLA

BURGOS, 28 — As tropas nacionalistas que avançam rapidamente na direcção de Barbastro, occuparam Azara e Peeralilla. — (U. P.).

MEQUINENZA EM PODER DOS NACIONALISTAS

BURGOS, 28 — As tropas nacionalistas capturaram a cidade de Mequinenza na confluencia dos rios Ebro e Cinca. — (U. P.).

BOMBARDEADAS VARIAS CIDADES LEGALISTAS

BARCELONA, 28 — Annuncia-se officialmente que as cidades de Tarragona, San Vicente de Calders e Castellon de la Plana foram bombardeadas hoje, entre nove e doze horas, pelos aviões nacionalistas.

O communicado official não menciona o total de victimas ou a extensão dos damnos materiaes. — (U. P.).

BARBASTRO INCENDIADA PELOS GOVERNISTAS

SARAGOÇA, 28 — Segundo noticias procedentes do commando militar de Huesca, está lavrando em Barbastro, desde esta manhã, um enorme incendio, acreditando-se que os legalistas atearam fogo á cidade antes de a abandonarem. — (U. P.).